工商晚報
THE KUNG SHEUNG EVENING NEWS
督印及承印：工商日報有限公司
香港灣仔分域街十八號
各部電話：編輯部：七三〇七〇六　採訪部：七二〇六二七、七二三四九二　營業部、廣告部：七二九三〇七、七三〇七〇八、七二七二八二　社長室：七二四八五四　總編輯室：七二七二式二　經理室：七二七二六一　秘書室：七二七二叁二　中區辦事處：二式五四九五、二式一式三八
電報掛號二七〇五五　郵箱六二號
新聞紙類八九六三號
出紙兩大張售價壹毫

本港左派學校正式組織紅衞兵
市民希望治安當局進行調查並且加以禁止

【本報訊】據英文報稱：本港若干工會及學校，正成立所謂紅衞兵。關心社會發展之居民，誠盼治安機關應調查及禁止類此之共黨政治活動。

英文報謂：根據通常可靠之消息來源說，在統一之領導下，現已編成各組，學習「毛選」。另一報導謂：大批「毛澤東語錄」就近在本港北角印刷。

北平「人民日報」揚言今年決定要消除反毛份子

【北平一日法新社電】中共「人民日報」今天說：一九六七年將是消除毛澤東反對者在中國大陸獲得當權職位的「決定性年頭」。

那報說：新年將是「在中共階級鬥爭各方面獲得發展」的一年。

那社論并說：無產階級和其他部門的「革命羣衆」，將對「黨內一小撮走資本主義道路的當權派實行一次總攻擊。」

那報並確定對於新年的四項任務：㈠大搞文化革命，推動生產。㈡革命師生，革命知識分子下廠下鄉，和工農羣衆結合。㈢充分發揚「大民主，作爲鞏固無產階級專政的必要條例」。㈣繼續開展對資產階級反動路線的批判，「偉大堅決的確立毛澤東的無產階級路線」。

那報敘述文化革命是過去六十年最重要的事件。

【巴黎一日法新社電】中共的「解放軍報」今天在一篇社論中說：軍隊應該將無產階級政治列爲第一位，並與羣衆密切聯繫。

這裏收聽「新華社」的報導說：該篇文章對軍隊提出一九六七年的主要工作。

該社論說：根據毛澤東的教導，軍隊要高舉他的思想紅旗，效忠他和他的思想，來保持革命的熱情和幹勁。

它說：當前的世界革命形勢是良好的，毛澤東思想已越來越多被革命人民所瞭解和掌握，帝國主義，現代修正主義和反動派的處境已日益艱難。中共必需隨時準備與越南人民，併肩打擊美國侵略者。中共必需解放台灣，支持全世界人民的革命鬥爭。

四十一名最近剛從印尼返回大陸的少年人，在湛江一間學校中，被編入紅衞兵。（合衆國際社無綫電傳眞）

中共權力鬥爭勝負分明
毛林派打了勝仗 劉少奇已被擊敗
支持劉鄧之人現已紛紛自殺

【紐約一日美聯社電】來自中國大陸關於權力鬥爭的零碎消息，顯示中共國家主席劉少奇經被擊敗，中共國防部長林彪，經已進至一個居高臨下的地位。

那個年六十歲國家主席的自白書，一如東京朝日新聞駐北平通訊員所報導的一樣，暗示他在去年夏季曾奪取實權，但結果失敗，自從那個時候以來，他對於對抗以林彪爲首的一派即已打一場敗仗。

那個日本通訊員報導說：他曾獲得劉少奇於去年十月廿三日在中共委員會「黨務工作會議」一項自白書的全文。

如果那項全文是眞實的，則透露那項自白書的時間，顯示劉少奇於去年八月在中共中央委員會所策畫的一項計謀中經已失勢，其時那項權力鬥爭的一個新階段，曾在「偉大的無產階級文化革命」的名義下發動起來。

那項自白書的全文，大概是眞的。現在得勢的一派人，透過紅衞兵的途徑把那些消息傳至國外而去不對那項消息擔負其責任。但是沒有一個中共官員否認那些消息，那是很關重要的。

但在那個時間到來當人民日報和新華社放棄其自相矛盾的論調和開始向北平的時候，這將是一項徵象，顯示那兩派中總有一派得勢。那個時間可能臨近鄧小平和他們的支持者。他們的支持者，經已逐漸消失了去，他們若干名最強硬的支持者，經已塌台。有一些據傳經已自殺。

財經界人士一致指出
香港今年繁榮安定
地產前途極爲樂觀

【本報訊】一九六七年開始了，本港各界人士紛紛展望今年百業將繼續繁榮，尤其銀行及地產業將大爲好轉，前年銀行擠提的不景氣影響將完全消失。

滙豐銀行副經理嘉魯拿斯表示：他對銀行業務發展具有信心，銀行業在新的一年內將更爲繁榮，一九六五年初擠提所提出之存款，經已回籠各銀行，使銀根鬆動，同時商業均受其惠。他否認有所謂信用緊縮，而係銀行遵循更健全的政策，更爲小心貸款給那些値得借貸者。他還認爲本港的生活水準的改善則一直較世界各地爲快。

滙豐銀行經理沈弼則認爲，銀行擠提事件所引起之不良影響已完全消失，一九六六年各銀行存款總額及對工商業貸款較一九六五年增加百分之十九點七，此表示市民對銀行之信心已增加。

香港地產建設商會副會長周武圻對物業前途，寄望於世界局勢及政府之協助，始能恢復樂觀，並步向繁榮。他指出，目前若干建築條例已太古舊及不切實際，希望當局予以改善。

香港工業聯會主席鍾士元對展望今年工業表示充滿信心，他表示貿易發展局及出口貨款保險企業成立後，將全力促進本港對外貿易。本港最大出口之棉織品，今年輸出展望甚佳，人造纖維衣物之外銷將屬樂觀。

越戰之鼓　陳弓作

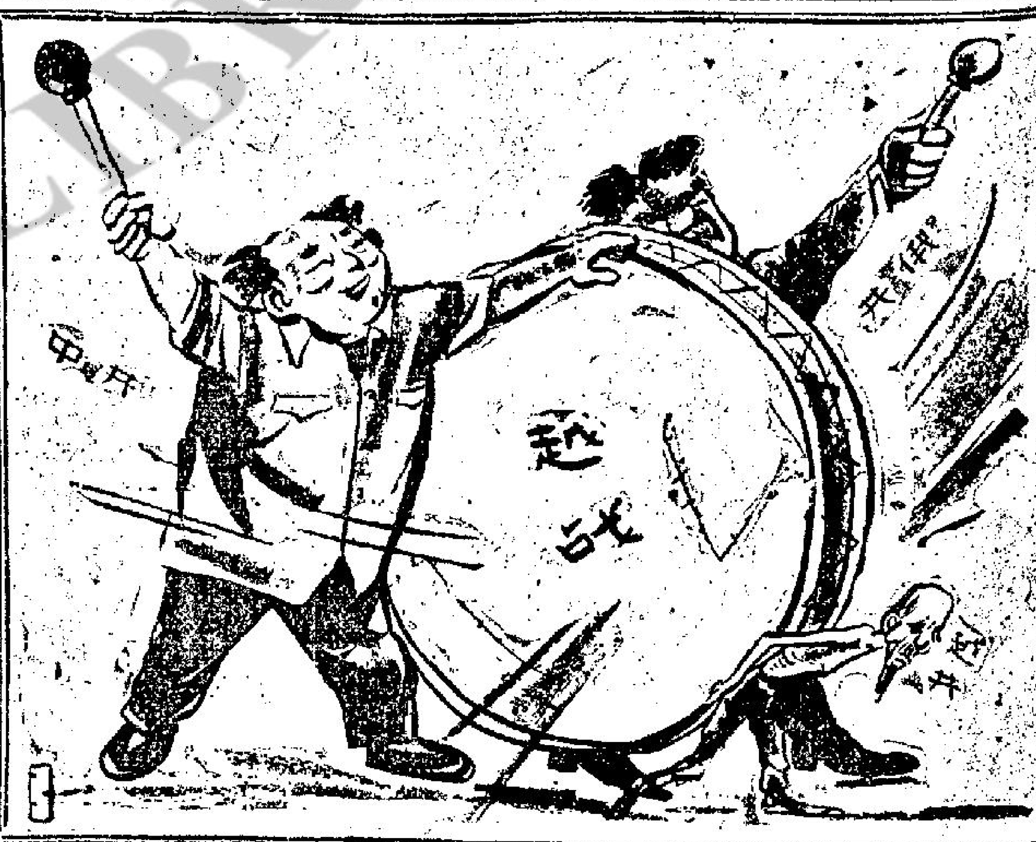

中共與荷交惡聲中
荷蘭駐平代辦 昨離大陸抵港

【本報訊】荷蘭駐北平代辦璞吉仁，被中共指爲不受歡迎人物，及自行困居其公署五個多月後，昨獲准離開大陸抵港，荷蘭與中共間外交風暴宣告結束，而邦交並未決裂。

璞吉仁昨晨十時卅分越過羅湖橋，進入英界，在荷蘭駐港總領事狄波昂安排下，會見本港及各國駐港新聞界人士。

據璞吉仁指出：中共與荷蘭發生意見，乃去年七月十七日，一名中共焊接協會之工程師，在荷蘭參加一個國際會議時，突然在海牙意外斃命，引起一場外交風暴，荷蘭當局依照國際法例，要調查中共工程師死亡之詳情，禁止該代表團其他八名中共團員離境，去年七月廿二日，荷蘭駐北平代辦，乃被中共宣佈爲不受歡迎之人物，但卻禁止其離境。

澳門市況百物凋殘 一般市民愁眉不展
左派商人學生工人已開始覺悟

【本報特稿】一九六六年的聖誕節，澳門的各大天主教堂的聖鐘，依然響個不停，可是同是鋼鐘發出的聲響，貫進市民的耳鼓裡，便有不同的感覺，是凄涼冷寞的迴音？是恐怖中的哀鳴？

聖誕節之前，澳門人的腦海中，都多少帶着了「鴻鵠將至」的理想，香港人在這些假日一定踴躍地跳進這個銷金窩來，跑狗場「娛樂場」都在磨刀霍霍，準備大殺三方，然而天有不測的風雲，事件像霹天雷響整個澳門的繁榮，在所謂「一二·三」的血案中，便像一陣輕煙，像一陣薄霧，輕輕地消散了。

是民族鬥爭還是火中探栗？

爆發了澳門的烈火，導火線就是氹仔「坊衆」學校，這間學校初期發動募捐興建，事實上也得到坊衆踴躍的輸將，氹仔是屬於澳門的一個小離島，距澳門的海程，僅約三海浬，島上的人口不過四千人，一個小小的市鎮，大小不及新界一個墟場，島民的生活恬淡，樸素，往昔是一片寧靜，「坊衆」學校的興建，市長桑德地始終不批准，理由是學校的業權弄不清楚，業主本來有三個，其中一在港，不贊同改建，其一已作古人，當然無「表示」，其一在大陸，自然贊成，葡人內心明白，這建校主持者的背景，値得研究，爲的眞正捐了錢的坊衆，希望能使氹仔兒童得受敎育，天眞無邪地去撲救，也想不到氹仔市長桑德地採取拖延辦法，滿以爲這樣可以長久拖下去，可是學校開起硬工興建了，開工之始，便拖出了「太陽」來，高唱「東方紅，太陽升，東方出了一個毛澤東」，這樣，雖然不是「偷天」，卻是如假包換的「換日」了。

氹仔事件處理差 致而造成大災禍

氹仔市長要撲滅赤燄，手法絕不高明，防暴隊的膠棍就成爲「坊衆」指爲殺害「同胞」的兇器，火燄一經煽起，竟然吹過澳門，正如「毛語錄」所謂「星星之火，可以燎原」，燎原的道理是靠民族意識，澳門是葡人統治四百多年的殖民地，種族問題，始終存在，這一招，眞的勢不可擋。

使人「悲憤」的八副桐棺，有三名是紅旗下的天眞青年，五名是有些趁熱鬧的小伙子，有些是看熱鬧後被殺害的，中有一名捷克廠將橫穿小巷回家，而被射殺身亡，嚴格地說，八名死者是死得無辜，可是八副桐棺竟然一變而爲政治的資本，好幾名苦主在無限悲慟中要求把死者入土爲安，但是煽動鬥爭的首腦，死抱這筆資本不放，督輓的週圍出現了一班拿着了無語錄的學生唱着「大海航行靠舵手」的紅衞兵之歌，跟着便產生了十三名代表，要求賠錢，因爲錢，氹仔出現了近萬的紅衞兵，前山拱北來一個聲討大會，「廣東省外事處」「橫刀奪愛」，向素無邦交的國家居然打起交易之道來，照目前葡國駐澳兵員僅得數百，如果是民族鬥爭，就不需一通鼓便可把澳門拿回來，爲什麼還要談「四必」呢；很明顯的，正如蘇俄人慣說的一句話，「火中揀栗子」還說什麼民族意識呢？

近百年來人所盡知澳門是一個幾乎包羅萬有的銷金窩，中日戰爭時期也不能摧毀這個充滿各項「娛樂」性的所在地，尤以近十年來澳門政府在推展繁榮計劃下，主要的擬將澳門發展爲一個吸引外道遊客帶來銷費的旅遊商埠，而建設上更在追逐時代的發展中，現在是晴天霹靂的發生這一次所謂「一二·三」的血案，極有可能不單止將澳門政府發展的繁榮計劃一掃而空，今後旅居澳門的廿多萬華人的處境，値得可慮。

「血案」事件，中共雖插手而直接與澳門政府密談，交易之道，苟加「四必」的條件給予實現的話，澳門何異爲中共所控制，今後何人敢在澳門投資立業，以現在來說，行業經營遍受到嚴重的影響，建築業首受打擊，樓宇不少廉價冀求脫手不遂，興建中的全部中止工程，有關的不少行業，遭受波連無生意可做，最慘的數千的工人亦隨之而告失業。

暴動後生活匪難 妻哭兒啼內心苦

最大企業中的「娛樂」和跑狗場，毫無疑問的遭受到極嚴重的影響了，大家都知道「博彩」的娛樂公司曾於本年八月間舉辦葡式的鬥牛，瘋魔了盈千纍萬的港客，願意貼多少錢，目的吸引外來者乘到「娛樂場」作「博彩」的投注，居然得到了名利雙收意想不到的大收穫，但這次特別選擇十二月份舉辦更精彩的西班牙式和美女，侏儒鬥牛，雖然聖誕前後，大送「牛票」，仍未能滿座，其他的賭場亦因此無復如前熱鬧，狼狽難堪，行獵人稀，遂致斬獲無多，公司雖盡苦心，仍得「牛死送牛喪」的敗局。

跑狗場連週賽狗，任觀衆寥寥，投注大減，敎有等「狗經掛帥」的報紙大力刊登威水貼士，到頭來亦難提起港人到澳投注的興緻，以狗場和「娛樂場」同是「博彩」性質，稍過一短暫時期，業務仍屬如此維持下去定不容易，到其時，可能是俗語所說會變爲「狗死狗虱死」了。

月初起亂事發生之後，至今僅過幾個星期的時光，澳門已成爲幾致無政府狀態，百物凋零，普遍陷進於愁眉苦面之中，雖然參加過「民族鬥爭」的左派商人，工人，甚至天眞的學生，以生活和環境上已遭到嚴重的影響，始覺悟了，以下三個就是顯著的例子。

左派工會的工人估計三千人以上，其中以與建築業有關的「三行」工人估大多數，自此所謂「民族」鬥爭事件發生後，陷入困難苦境，以收入全無，妻哭兒啼，內心之苦，有口難言，如來教堂的窗門，在動亂時而遭毀爛，主持教堂神甫，數次邀請工人修與遭拒絕，截至最近，突有一左派工人，往見神甫，願不索原定六十五元工資，隨便酬勞，代爲修理，並對神甫表達內心之苦，說從前拒絕修葺破窗，實一言難盡。

三輪車與的士司機，在「一二·三」事件中，大都出了點「力」，當時他們是有車賠錢客，可是，現在，是有車無客，一日可以輕鬆地賺上三、五、七十的世界，眞眞實實的是沒有了，就算十元八塊亦不易，因爲香港的人早已把澳門視爲一塊「危險」的土地。

的士黑市牌價是値得「睇好」的，在「一二·三」之前，一輛的士黑市牌價是一萬多元，就有人爭着出手，這使你意味到，澳門已經不是一個安樂窩。

而「民族意識」鬥爭進展成爲露骨政治鬥爭後，到頭來損失者還是澳門所有的「同胞」，勝利誰屬，明眼人一看便知，不過僑胞的眼是雪亮的，看澳門今後的前途値得研究，但對中共所稱的「同胞」將來出處，不無關懷。

澳促右派機構
不要參加公開活動
不要懸掛國旗

【澳門一日法新社電】中華民國人士今天說：此間葡警方要求此間的中華民國人士合作，不要參加公開活動，也不要懸掛中華民國的國旗。

此間警方雖曾提出上項要求，卻仍見有中華民國的國旗在此間懸出。中華民國人士說：此間警方並未發出書面命令，「如果發出書面命令，則會遵令而行」。

澳門在去年十二月初發生暴動之後，中共分子曾要求澳門當局，使中華民國人士，停止活動，而此一要求作爲使澳門緊張局勢解決的條件之一。

寒流現正源源湧至 本港今晨氣溫再降

【本報訊】強烈大陸性反旋風，繼續籠罩中國大陸，朝鮮，及其鄰近海域下，冷流源源湧至，致本港氣溫，今晨再降至攝氏九度，（相當於華氏四十八度强）。

昨日午間最高溫度爲攝氏十九點八度（華氏六十七度）但晚上比晨早更冷，最低達攝氏十一度七，約爲華氏五十三度。

預測今日吹溫和至頗强東北風，空氣乾燥地區，風勢清新，天色晴朗，乾燥，午間溫暖。

恭賀新禧
澳門旅遊娛樂有限公司鞠躬

香港語言商科學院
由英籍人士安德烈博士主理　即招一月份日夜新生
人人可讀，保証成功（例假照常辦公）
一）英婦會話：全由英婦授課，分初、中、高各級。
二）英文拼音：一月完成，此後能拼讀任何英字，發音正確。
三）日語專科：東京大學士教授，招初、中、高新生。
四）法文速成：留法博士授課，由字母班起，三個月完成。
五）西班牙文：西班牙人士用英粵語講解，招初、中、高班。
六）德文專科：德籍人士授課，招初、中、高新班。
七）國語：結合廣東方音用純正北平音授課。
八）廣東話：專教外國人講廣東話。
九）英文文法班：精編講義，專攻文法。
▲特別班▼
△廣告畫裝飾設計班：六個月完成，由數名廣告師及設計師授課
△留學英語進修班：注重領事館試（TOEFL）及投考各國大學入學試爲主。
△攝影職業專修科：A業餘沖晒班：B專門職業班。
▲商業專修科▼各科均由富有經驗中西教授授課，出入口文員班，英文速記，打字全科，商業全科，中英文簿記會計，商業信札，珠算班，參加英倫L.C.C.考試文憑。
校址：旺角彌敦道六零七號，新興大廈三樓二零三座（即大人公司對面由四、五號電梯上）

櫻桃大廈
大角咀橡樹街近旺角碼頭交通方便
年期83年　已補安地價
三面單邊　向南面海

現樓租售
一成入伙　萬餘元起　五年貸款
由滙豐財務公司承辦
—接洽電話—
234281 張先生 · 227977 翁先生
地盤電話：812354　天面招登廣告

理髮師釣得靚女爲妻

於十一月來到英國，被敘述爲好萊塢最亮麗的女郎碧維麗亞丹絲小姐，於去月卅一日，在倫敦和她的未婚夫，倫敦一個第一流美容師維絲沙遜在一起。他們兩人是於碧維麗亞丹小姐到他那間美容院修髮時認識的，他們將於今年三月結婚。（合衆國際社無線電傳眞）

新春停火一週　盟軍未作答覆　越共提出建議

【華盛頓一日法新社電】美國國務卿魯斯克今天在此間說：美國將跟派有實際協助南越對共各國的政府，討論南越共方主張，在舊曆新年停火七天的建議。

魯氏是在電視節目中，發表談話。南越共方提出上述建議，想把舊曆新年的停火時間展長，美國對這可能採取什麼態度，魯氏拒絕表示意見。

魯氏追憶：原先主張越戰對戰雙方，在舊曆新年停火四天的建議，是由美國和其盟國主動提出的。

因此，魯氏指出：把舊曆新年停火的時間改變，勢須由原定之主動提議在舊曆新年停火各國商決才行。

魯氏說：他認爲，南越共方提議延長停火的時間，並非意味南越共方，對舉行和談的可能性懷有真心。

魯氏說：他不知道當事各國，對南越共方建議的反應怎樣。接着，魯氏對越局的描繪，帶悲觀色彩。跟南越境內美軍司令官韋斯摩蘭一樣，魯氏認爲越戰將會持續進行良久。以前，他診斷這種可能性着眼，採取一切措置應付。

魯氏重申反對延長停炸北越。他說：美國當然主張使越戰降級，但是，這種性質的主動，該雙方採取才對。

魯氏指出：越戰每次宣佈停火，共方即予利用，使人員和補給品，從北越加緊運入南越。魯氏說：在這種情形之下，美國和其盟國所定的軍事計劃，是「無法降級」的。

【西貢一日法新社電】越南「南方民族解放陣綫」今天宣佈：他們將在農曆新年期內，由二月八日至十五日，遵守七天的停火。那項消息：是由越共電台所宣佈的。

南越政府和美軍，曾說明他們將遵守四天停火，由二月八日上午七時，（當地時間）至二月十二日上午七時（當地時間）爲止。越共電台說：南越共黨游擊隊，將要求較長的休戰期間，俾使到「僑軍士兵們」能在鄉村地區探問其家人。「民族解放陣綫」去年祇要求在農曆新年停火四天，此次則於遵守較長期間停火的決定，此間均感詫異。

新年休戰已畢　盟軍恢復出擊

【西貢二日美聯社電】不時被子彈所打斷的越南新年停火，於星期一宣告結束，美國和盟國軍人和飛機，均奉命回復採取攻勢。

四十八小時的停火，以發生一系列的衝突爲其特點，其中包括美國海軍陸戰隊發動一次攻擊，俾阻止敵軍一千人侵入美軍陣地之內。

兩天停火，於上午七時結束下來，盟國軍事發言人報導：自星期六上午七時以來，曾發生各項衝突，約達一百五十次。美國或南越指揮部，均未有列舉任何那些意外事件，是違反停火的行動。

搶戰事件，超過四十八小時聖誕節停火期間，所報導的一一二次事故。據美軍指揮部消息：那些美軍陸戰隊，是於星期一在順化附近被迫近美軍陣地時，發動那次攻擊的。

南越共黨廣播　要求人民死戰

【東京二日美聯社電】河內通訊社消息南越共黨游擊隊，於星期日號召他們的武裝部隊和南越人民，「更爲艱苦作戰，俾擊敗美國戰爭販子和粉碎他們的侵略意圖。」

據此間所收聽的一項廣播說：那項聲明，是載諸「南越民族解放陣綫中央委員會主席阮友壽」所署名的一項新年文告，和由那解放電台所廣播。據北越通訊社說：「那項文告，要求南越全體人民和解放軍隊，在各方面和每一處地方，向前邁進和戰勝一切，俾取得最後勝利，因而實現他們全國同胞的任務和對各大洲兄弟們和朋友們的國際任務。」

越共利用休戰偷運軍火　美艦攔截俘虜一艘當場擊沉

【西貢二日合衆國際社電】在北越和越共游擊隊作一百五十餘次的破壞中，歷時二天的新年停戰，已於今天上午七時，在南越北部省份中的激戰和南端的一場海戰聲中結束。

共黨的軍火走私船曾於停戰期間，企圖將武器和彈藥偷運進南越。

一艘美國海軍快艇和一艘驅逐艦，於昨晚深夜，在安川省海岸外十二哩處發現一艘舢舨，未幾，有二艘大型鋼殼的拖網漁船。從外海駛來，並向美艦開火。美艦當即還擊，並召來一架軍機助戰。這些美國戰艦和飛機，曾迫使那些共黨拖網漁船靠岸，來加以俘虜，但一艘在海戰中負傷沉沒；另一艘則着火焚燒，並發生爆炸。

一名日本女子於元旦日，在東京一間神廟中，將一條籤掛在一棵松樹上，來新祈禱幸福。（美聯社無線電傳眞）

布朗謂對越戰和平呼籲　并非受到左派壓力　河內對此仍無反應

【倫敦一日路透社電】英國外相布朗今天說：他其所以就越戰和平問題發出新的呼籲，由於認爲越戰對戰雙方可能準備把新年停火的時間，無限制地予以延長。

上星期五，布氏曾分電南越和北越的外長及美國的國務卿，要求三省舉行和談。

布氏在電視節目中說：「看情形，現在可能是大家坐下把停火時間展長，隨又使停火變成完全停戰的時段之一。」

布氏否認他的上項建議，是其本黨「工黨」左翼分子，對他施用壓力的結果。

【倫敦一日美聯社電】英國政府今晚透露：仍在等待共方對英國外相布朗呼籲，南北越和美國三者，立即舉行和談的建議作答。

現在，惟有美國已經對上述建議表示贊同。

昨天，美國總統詹森在其記者招待會中說：美國準備採取向和平跨進一半有多的第一步。美國國務卿魯斯克，也曾在電視節目中這樣表示。

布氏說：北越和蘇俄外長方面，對他的和平新建議，都沒有反響。

約但王胡笙談中東局勢

（新星新聞）

這是一篇和在一個戰事發生中國家那位年輕的約但國王單獨的會見記。國王胡笙，曾談及在緊張的發展中的中東情勢，他對於爲什麼他的國家，會變成爲各種糾紛的製造者一點，有透闢的解釋。他更展望阿剌伯世界的將來，並曾討論到聯合國作爲維持和平力量的真正價值。

下面是胡笙國王答記者問：

問：請教陛下，蘇俄在中東方面，要求的是什麼？

答：阿剌伯的世界，通常是俄國侵略的一個目標。這一點，早在共產主義威脅存在之前，那時候，已經是這樣的了。

在目前的時候，由於蘇俄在其餘的世界各個地方，例如在非洲和亞洲，遭受到了挫折，於是中東這個地方，對於蘇俄更形成特別的重要。而且，蘇俄在這個地區的投資，也有很大的數字。

我相信，俄國已有新的目的，是要控制這個地區。我認爲蘇俄將趕快實現這件事——幾乎是要做成這件事，俾能與自由世界對抗。

問：他們希望由這個政策，獲得些什麼呢？

答：最爲蘇俄所感興趣的，是無論如何，都要取得這個地區的自然資源的控制——那就是石油，他們這個目的，是要將西方所需要的石油，攫奪過去。

其次是，蘇聯要控制穿越中東的戰要交通綫。諸如蘇彝士運河之類，把這些都是對於自由世界，與及將世界作爲一個整體的，十二分重要的事情。

還有，如果蘇俄能踐踏了阿剌伯的世界，他們就可以直接通達非洲，而非洲正是蘇俄所最感覺興趣的地方。

最近，我們開始知道，蘇俄這種政策，已從許多跡象中，得見到了。已在力予推行的措施。近年來，明顯地蘇俄已能夠取得他們可以着手控制若干個阿剌伯的國家。

某些阿剌伯國家，決定拋棄召開阿剌伯高峯會議的行動，由此而顯歷了存在於阿剌伯人政府間，最高階層的合作精神，我相信那就是蘇俄壓力的結果。

另外，還有其他蘇俄壓力的結果，是敘利亞與阿聯（埃及）已復趨於接近，這兩個國家的政策，迄至最近仍然是彼此敵對。

其他的跡象是，人力和物力都有向約但和其他阿剌伯世界侵略的情事。

最表面化的是，你可以看見在也門發生的武裝衝突事件，這些衝突，迄今仍未完全解決。由於蘇俄希望，無論如何都能夠使用也門，作爲進入阿剌伯南部阿丁一帶的基地，我相信，這種局勢仍將拖延下去。

就一般而論，阿剌伯人的世界，已被拋回至我們舉行高峯會議以前的那種環境。換言之，那就是，當時尚有許多分裂和歧隙存在，正好給與蘇俄和其他共產主義者們所利用。

（未完）·微之·

美議員哈特菲提　由亞洲人打越戰

【俄勒岡州波特城一日路透社電】當選美國國會共和黨參議員的哈特菲，今天主張美軍逐漸撤離南越。

他說：美軍這樣撤退，應該使越戰成爲從事努力，使在亞洲外交人員解決的開始。

哈氏已在俄勒岡州州長八年，爲共和黨內的後起之秀，一般人士認爲將來，他有成爲美國總統的可能。

哈氏說：亞洲各國（最後包括中共在內）應該對越南問題，負起解決的責任。

哈氏建議美軍在這方式之下撤離南越，即「我們非採在南越留下一個空檔，而當藩手以亞洲國家的軍隊，接替美軍，由是，越戰將變成亞洲戰爭，由亞洲國家的外交人員解決。」

親毛泰共　在平活動

【倫敦一日路透社電】「新華社」報導說：駐北平親共的「泰國愛國陣綫」代表團，今晚曾舉行招待會，來紀念該組織成立二週年。

該陣綫的海外代表茲拉儂，在招待會上說：他的組織正在實現泰國獨立的目的，驅除美軍出泰國和推翻「法西斯獨裁」政府。

他表示相信這些目的，將可達到。他說：「泰國人民將反對美國帝國主義和蘇聯現代修正主義，並與越南、寮國、馬來亞、東埔寨和中共的主人民併肩作戰，來對付他們共同的敵人。」

胡志明借詩　爲軍民打氣

【河內一日法新社電】北越「主席」胡志明今天向其軍隊和統治下的北越人，獻出一首短詩，希望在一九六七年取得「像花卉怒放一樣的勝利」。

胡志明在詩後所附的告軍民書中說：「我們的勝利，第一是國人自己的努力的結果，第二是跟社會主義陣營內各兄弟國家的無條件援助，則不能沒有關係。」

十四歲男童以刀槍利箭　殺死父親祖母　準庶母亦遭殃

【德克薩斯州橘市一日路透社電】據說：此間一名十四歲男童，曾於今天在他的華麗家宅中，用槍打死父親；父親的未婚妻（即其父準備再娶的對象）和該童自己的祖母。四小時後，該童已經向警方自首。

該童名蘆尼，歐齊奧，已被控以謀殺之罪。

警方說：該童在狂亂殺人時，計曾使用步槍、手槍、弓箭和屠刀。殺人的明確動機何在，警方表示也不知道。

該童之父約翰．歐齊奧的未婚妻爲梅百利太太。她的十六歲兒子想制止該童行兇，在混亂中也被刀掃傷，傷勢嚴重。

中共核子塵　飄滿九州島

【東京一日法新社電】中共最近第五次核試的輻射塵，今天在日本上空遙到一個新紀錄。九州島福岡的輻射紀錄，較正常的高出四百六十二倍。

一些專家，已感到憂慮，因爲這些影響將因雨而擴大。但官方說：「目前」仍無危險。

匪刦無上裝夜總會　不滿所得毆打老闆

【舊金山一日路透社電】兩名劫匪，於新年開始後兩小時，打劫「嘉勵廿世紀」無上裝夜總會。

兩匪均蒙上面罩，劫走三千五百美元，兩名劫匪係如此亡命掠取現金，彼等甚至在櫃位將酒吧侍者之小賬亦劫去。並強逼十五名僱員臥在地板上。行劫時爲已收市之時間，彼等恫嚇任何人都勿開槍射殺，被指嚇之夜總會僱員，包括露乳表演女郎，無上裝及女侍及酒保。該三藩市北海濱區之夜總會經理布賴仁漢報稱：其中一名劫匪不滿所掠得之數字，用手槍柄毆擊彼之頭部一邊。彼又稱：當彼携一部份雨衣，劫匪藏面罩及穿上樓時，彼等可能等已在守候，彼等可能在較早時已買入場券進入夜總會。

布賴仁漢稱：「其中一劫匪欲就地將余擊斃，但另一匪人加以制止。」

戴高樂抨擊越南的局勢

【巴黎二日合衆國際社電】法國總統戴高樂昨天說：「越戰是在越南土地上面進行而且正在殘酷拖長的戰爭。」

戴氏說：「在衆所週知的條件接受，使越戰可能獲致解決時，法國不會不對越戰的解決提供幫助。」

觀察家說：戴氏這種表示，就半表示願意從事調處。

戴氏依照歷來習慣，於元旦日在其總統府內接見外交團，中共駐法「大使」黃鎮也在座。

觀察家說：上述「衆所週知的條件」，包括戴氏上星期六晚間，要求美軍退出南越，使越戰結束的呼籲在內。

法國的高級官員清楚表示：法國不擬直接調處越戰，但是準備參加必須有中共代表在座的大規模和平會議。

法製片家求愛不遂　模特兒前舉槍自殺　他就是捧紅巴鐸的里維

【法國娶特洛柏茲一日路透社電】曾使碧姬巴鐸成名的四十四歲製片家里維，在一名廿四歲模特兒告訴他，他們歷時二年的愛情已成過去時，於昨晚舉槍自殺。他未幾即在醫院中死亡。

這位模特兒名叫麗絲，是在巴鐸的德國籍丈夫沙克斯所有的時裝店中工作。

據里維的朋友說：里維曾於除夕時，三番二次地說服了麗絲，陪她一起參加一個舞會。他在會上告訴他，他們的愛情已告結束。

於是，里維帶槍至麗絲的住所，求見未遂後，在她的門外舉槍自殺。

九千噸貨船　泊高雄港　爆炸起火

【台北一日法新社電】據悉：懸掛巴拿馬國旗在高雄港停泊的一艘中華民國貨船，昨天當用以焊開一個艙門的電石氣發生爆炸時，引起大火。直至今晨爲止，那次大火，尚未由七百名中美海軍人員所救熄。

消息說：在發生爆炸的時候，那艘九千噸貨船，有三個焊接工人，但無一人受傷。財物的損失，據估計有台幣五萬元。

九龍油蔴地寶靈街　民樂　電話：五九六七五九

昨日客滿　今天四場　兩點九　五點半　七點半　九點半

中影出品戰國史上齊燕大戰故事

七彩瀾銀幕國語巨片　英雄烈女　唐寶雲　葛香亭　主演

廉價早場　十一點正　粵語巨片　百子千孫　吳君麗　胡楓

十二點九映　金蝙蝠　張英才　石堅

票價：四毫至元二

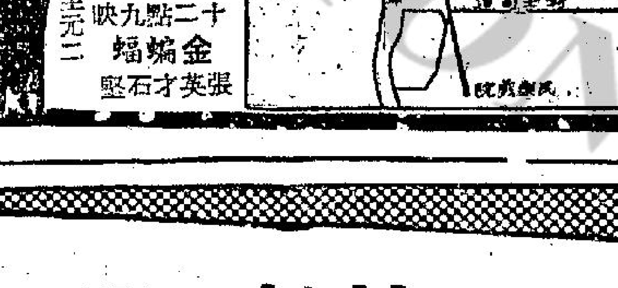

昨日本院開幕辱承　社會賢達　同業先進　各界友好　賁臨指導寵賜多珍高誼隆情殊深銘感　並蒙　中影公司　國泰機構　紅星蒞臨剪綵　鹿璐先生司儀　筱菊紅小姐獻花　曷勝榮藉謹此致謝祇以招待未週統希亮察

民樂戲院同人敬啟

東城快樂

今天四場／假期勢必擠擁！請早定座！

兩點半　五點四　七點半　九點八

老幼咸宜·皆大歡喜·闔府統請

仙履奇緣

故事奇趣絕倫　人物栩栩如生　特藝七彩

大製片家　和路迪士尼　畢生極峯之作

片上中文字幕　卡通長片

繪製精妙·橋段新鮮·音樂怡人·畫面瑰麗

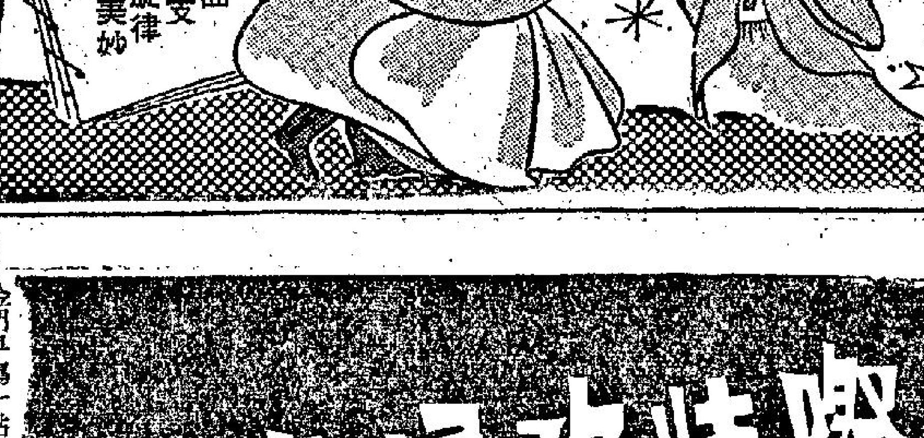

WALT DISNEY'S CINDERELLA TECHNICOLOR

同場加映　和路迪士尼七彩短片　野狼鬧影城

刊登廣告　請電七二零七零八

東方　最後今天四場　榮獲首輪影權　李察哈里臣·莎安德遜　鐵金剛亡命旅程　特藝七彩

明天彩片　坦克大決戰

明早彩片　戰國情仇　侯活　積奇羅

英京　今早場十一點映　金歌玉韻　喜迎春　芳艷芬·新馬仔

今五點半公餘場　獅谷　神力王　七彩·艾非里寶

今正場七彩科學　海底飛船

下期正場　怪俠

國寶　新蒲崗遊樂場側　連日狂滿大擺長龍

哥倫比亞公司出品緊張驚險　男女諜戰特務片王　特藝七彩　片上中文

風流紅星　甸馬田　美艷皇后　施瑞麗　主演

風流特務

明日明公餘場　早場　情俠情仇　七彩中文　猛虎神龍

總統　皇宮　越滿越早

皇宮總統日加開十二點九日夜五場

流寇屠城　七彩瑰麗　片上中文

明早十二點半　總統：鐵嶺　雪嶺風雲　皇宮十點半：穿金寶扇

香港　大舞台　今天四場公映

海底飛船　英二谷

今天公餘場　明天公餘場

雖經左友施壓力恫嚇
澳門在元旦日中 國旗迎風飄揚
澳左報評澳督元旦獻詞爲花言巧語

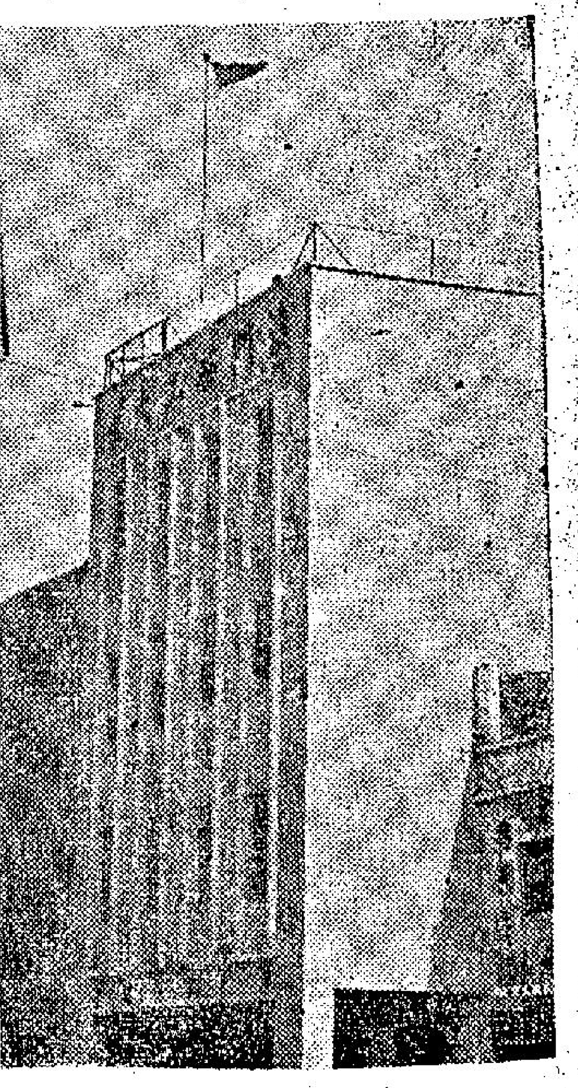

右圖爲澳門勞工大廈工團總會樓頭上迎風招展的國旗，左圖爲中華海員總工會澳門分會國旗飄揚。

【本報澳門訊】一九六七年元旦日，澳門街頭上空青天白日滿地紅國旗在凜烈的寒風中，迎風飄揚，不受左友的的壓力所動搖，也不因警方的口頭禁止而放棄立場，意志堅強地屹立。

六六年歲晚，右派社團曾受警方派員分別往諭不可掛國旗，其後右派人士曾請警題發出不准懸掛的書面通知，但警方沒有發出，因此右派社團於元旦日仍然照往日懸掛國旗。懸旗的是海旁的工團總會及媽閣街的難胞救濟總會、中山同鄉會、澳門海員工會、澳門小販工會、粵海大學附中分教處、聯誼社澳門分社、中國青年學術研究會、酒樓茶室工會、澳門職業自由工會、華僑子弟學校、單車職業自由工會；另外還有一些學校、茶樓。澳門政府除夕夜又曾通知，要右派團體將門前的國民黨黨徽除去，但，各右派團體多不予理會。

在此之前，本市左派勢力蠻橫在向澳當局施展恐嚇，希望澳當局同意執行禁止愛國人士懸掛青天白日滿地紅國旗，但此種蠻無理由，及違背國際道義之要求，當局自然不能接受，祇能分別勸諭各社團及市民，切須遵守紀律，勿採無謂之行，致影響市內秩序，故昨晨市面寧靜如常，青天白日旗亦照常飄揚屋頂。

左派人士對於澳總督嘉樂庇准將的元旦獻詞認爲不滿意，左翼報的「大衆報」以「澳督嘉樂庇的元旦獻詞」爲題，評擊爲「好一番花言巧語說話—好一副「悲天憫人」的面口—」諸多指責。

第三次鬥牛仍滿座

元旦日澳門市面沒有發生不愉快的事情，因港客多到來觀看鬥牛，市面較諸聖誕節熱鬧，路上行人頗多，一大批日本遊客也在街上遊覽。

又訊新年元旦日下午三時澳門新口岸鬥牛場，澳門旅遊娛樂公司主辦的西班牙美女及侏儒鬥牛，作第五場之演出，仍告滿座，場內觀衆多爲港客聞名前來觀看。

昨日鬥牛秩序，有一個女騎士比麗蒙嬌與神童李比路兩人騎馬鬥蠻牛的節目，兩人雙馬鬥蠻牛，是首次舉行的，演出夠刺激，夠驚險，神童李比路在表演中被蠻牛撞正，馬倒人翻，扣緊觀衆心弦。

銀行工商各業均抱樂觀
今年各業緩性好轉
各業健康發展不肖份子難施故技

市場漫步　一卜一算一子一

今年香港將比去年更加穩定，工商業將呈緩性好轉，這是綜合銀行界及工商界表示的正確觀點。

大家都知道，香港經濟經過一九六五年二月銀潮發生後以迄一九六六年底的將近兩年時間整頓，不健全的工商單位，已經被淘汰了，現在能夠站穩的，都是經得起攷驗，而有充分的條件適應環境。

去年年關前香港商場沒有發生倒風，期票不兌現的事件亦絕無僅有，這是一種很好的表現，也是今年香港經濟進一步穩定以及工商業緩性好轉的信號。

第一，今年銀行對工商業的援借，將繼續放寬，但並非像一九六五年二月銀潮發生前部份華資銀行那麼濫做放款及按揭，而是採取緊慎的方式及正當的措施來協助香港工商業發展，因爲現在能夠協助工商業發展的，都是本身有實力的銀行，從前以投機方式經營銀行業務的，已經不適合今日香港的環境。故此銀行當然要選擇客戶，客戶亦要選擇銀行，現在一般大商行與大工廠與銀行來往的，都是互相信賴，彼此都是循正當的途徑，銀行對於業務基礎穩好而又信用夠的大商行與大工廠，今年將更加給予大力的支持。

第二，香港工業品對歐美輸出，今年將更加樂觀，美國、英國、西德仍然是香港工業品輸出的三個主力市場，但對於其他遠洋區輸出亦有一定的進展。東南亞市場中，仍將以印尼最有力的買家，但其他東南亞地區將是無甚進展，甚至在他們的民族工業發展下，香港工業品去銷可能繼續退縮。明白說，今年香港工業品出口將有百分之七十五要靠美洲及歐洲市場。由於美國、加拿大的經濟仍然好景，英國雖然繼續採取緊縮措施，但對香港工業品去銷反爲有利。歐洲共同市場的經濟亦很好，今年將繼續增加購買香港工業品。

第三，香港工業圈內的害羣之馬去年已經有很多受到懲罰，相信今年危害香港工業的不肖份子已難重施故技，因爲利用中共貨品改裝香港產品出口的投機工廠，很多已經有了黑名單，失去了從前的客路，雖然他們可以利用金蟬蛻殼方式，繼續與中共勾結，把中共貨品冒充香港貨輸出，但香港工商處嚴厲查緝，雖然不能說是完全消滅，但亦剪減了很多害羣之馬。

第四，今年香港商場的投機份子亦將會顯著減少。至於利用中共原料，加工輸出的，但一般本身有實力的商家，把自己的信譽看重，不做不利的生意。因此，今年前途將會好轉，香港市民的就業情況亦將有正常改善可能。

大埔道山邊男子倒斃
頭蓋骨被擊破
疑被謀殺警方展開追查

【本報訊】一名年約卅四歲的中國籍男子，昨午十一時四十分左右，被人發覺倒斃在大埔道近華爾登酒店的山邊。

該名男子的頭蓋骨有破裂的跡象，警方人員懷疑此宗乃是謀殺案，刻下正展開慎密的調查中，至今尚未拘獲任何涉嫌與此案有關人士。

飛黨尋仇開片 釀成一死兩傷
警方拘獲九名涉嫌青年

【本報訊】黃大仙徙置區，昨晚八時許，發生一宗飛黨尋仇開片，結果釀成一死兩傷兇殺案。三名「上海幫」阿飛，被十多名「黃大仙幫」阿飛，分持鋼管、刀、士巴拿、單車鍊等，預伏樓梯間，卒之無一倖免。肇事後，「土幫」阿飛始逃去。警方聞報，派出大隊警探馳赴現場，將傷者送院救治，並展開緝兇工作，至目前止，警方已拘獲九名青年男子，其餘在逃，疑與兇案有關，仍由警方查緝中。

據悉，死者名李飛基，十八歲，住該處×樓，昨乃元旦假期，與友杭文龍、劉強等聯袂出外遊玩，至八時許返抵上址，突有十多名至二十多名型男子預伏該處，一聲口令，李某等行至二樓梯間，利刀鐵尺齊下，李某首當其衝，當場被刺重傷倒臥血泊中，杭文龍亦被刺胸腹各部，身受重傷，與李某同仆倒梯間轉角處，兩人鮮血湧湧而下，遍佈梯間，慘狀至恐怖，另一傷者劉某則於受傷後突圍逃脫，飛仔於逞兇後紛作鳥獸散，事後，由該處居民報警，警方抵現場時，肇事飛仔也逸去，其後死傷者由警方分送廣華及醫院，至今晨止，已有九名男子被拘留，疑與案有關，該案仍由警方調查中。

另據附近居民透露，該處經常有「滬帮」及「土帮」阿飛對立，常因小故尋仇，械鬥，昨晚事件疑係爲飛帮尋仇而起。

元旦日火警三十七宗
幸無嚴重損失

【本報訊】元旦一天之內，港九新界共發生火警三十七宗，幸均未成巨災，並無嚴重損失。

昨日港島方面發生火警九宗，九龍二十宗，新界八宗。

救傷車昨日應召出動一百六十次，其間港方佔四十六次，九龍九十一次，新界二十四次。此外，特別服務出動五次，即港方兩次，九龍三次。

配合節省國防計劃
皇家空軍戰鬥機今日起撤離本港

【本報訊】駐本港有悠久歷史之英國皇家空軍第二十八中隊之獵人式噴射戰鬥機，今日起將全部撤離本港，結束在此間十七年來之服務。

配合英國節省國防計劃，於一九五〇年即駐防本港之英國皇家空軍第二十八中隊之獵人式噴射戰鬥機，於今日起開始全部撤離本港，而與該空軍中隊有關之人員，大約有一百名英國皇家眷等返國，亦隨同離開本港，從此撤出本港。

至於英國皇家空軍在啓德機場之總部，則於本年三月底時正式結束，屆時另有三百人將先後離港。

【本報訊】英國空軍戰鬥機隊全部撤出本港後，并非顯示本港已缺乏空防，英國駐遠東之空軍機隊，仍將作例行性質經常訪港，與舉行演習。在急需時，機羣即會迅速由新加坡增援本港。

港台徵聯比賽揭曉
六日在工展會頒獎

香港廣播電台此次在工展會舉辦徵聯，收到佳作四百餘卷，由黃維昌，林建同及甄文亮三位担任評閱，昨晚在該攤位揭曉，共取錄十名，定期本月六日下午七時在工展會禮堂頒獎。

第一名：蔡艷珠
歲序更新，展覽年年新會續
風光勝舊，絃歌「夜夜此時聽」

第二名：（離垢）林海洲
萬戶似聞韶天外飛來好消息
百工齊造美海隅成就此輝煌

第三名：江菁
電送佳音三百六旬開此日
春臨勝會二十四屆展今年

第四名：余偉强
香島繁榮工業齊聲光化電
港音廣播絃歌滿庭院樓台

第五名：（張弓）何惠伯
民衆有心會土物
電台無綫播新聲

第六名：鍾若冰
海角樓台奇貨招來千里客
空中絃管新聲散作萬家春

第七名：李龍健
新年出新貨，佳節播佳音

第八名：李燕華
香港接春光，天上人間傳喜訊
港人增眼福，電台攤位迓嘉賓

第九名：徐紹蕃
廣播新聞首賴靈通正確
振興工業全憑老實忠誠

第十名：何劍輝
香港工展會貨品又平又靚
電台小攤位節目多采多姿

英議員參觀工展
蔡章閣報告工業概況

【本報訊】英國工黨議員莊遜，乘到港訪問之便，聯袂到工展會參觀，由蔡會長章閣，副會長林根成，尹致中，彭錦榮、歐務部長林浩彬，宣傳部長甄文亮，及各部部長諸世美、李琳明，莊重文、梁孟齊、譚靄然等在大門口恭迎，隨在會長室設茶點招待，首由蔡會長致歡迎詞，蔡氏向莊遜報告，香港各業工人的工資平均自一九五八年以來，已增長了百分之八十八，這在亞洲已和日本的工資率並駕齊驅，而遠出於台、韓及東南亞的新興工業地區。

蔡會長又指出：香港工業界亦注意工人的福利問題，如建築新型和有空氣調節的廠房，設置工人食堂和宿舍，及接送工人的專車，與工場保險，和年終津貼等等。

繼由主客雙方非正式交換意見，莊遜議員表示：此行主要在實際了解香港工業發展，並圍繞勞資雙方的意見，而不偏重人言，他已見到於見方面，他已見到房屋計劃之鉅大及人民之勤懇，在其預定訪問前，若干工廠及工會領袖之意見，暫行保留其對工業的意見，併向廠商會保證，凡國會議員對香港工業的意見，並不以香港與英國作比較，而係以香港與其近鄰如日本及馬來西亞相較，尤其是本人盡力避免偏見。

魚業中學
定期參觀工展

工展會自開幕以來，由於本港工業產品有長足進展，品質優良，且已臻世界水準，且設有禁止傾銷攤位，進場參觀者日趨踴躍，更比過去歷屆人數爲多。魚類統營處香港仔職業中學暨小學爲使學生明瞭本港工業出品情況，並對吸毒嚴重影響社會加深認識起見，昨由該校校長何伯平委派上午主任呂兆基與工展會主事人洽商，定本年一月四日（星期三）下午二時三十分到會參觀。

競猜電視機
第三次頒獎

麗的呼聲在工展會舉辦之第三期猜電視機遊戲，結果經已揭曉，正確答案係瓶內之零件可裝配電視機二二一架，完全答對者，爲王婉明，獲得廿三吋古堡式電視機一架；其次兩名優勝者，爲鄭玉運及張國齡，各得十九吋翠華式電視機一架，已於上週六在工展會麗的呼聲攤位頒獎，由電視藝員黎婉玲主持。麗的呼聲舉辦之猜電視機遊戲，將繼續至工展會閉幕爲止，尚餘兩期，遊工展參加者均可參加競猜。

圖爲黎婉玲及麗的呼聲高級職員與得獎人合照

商台對聯徵求入選名單

【本報訊】國學名家陳湛銓教授在商業電台第二台主持之「對聯徵求」節目，上期第一零一會題爲「美景良辰思往日」，評閱結果，應徵之獎名單如下：第一名陳官隆「別風淮雨失明時」，獎金三十元；第二名陳倫明「乾胡惕夕勵來茲」，獎金二十元；第三名歐佩芳「斜陽煙柳惜餘暉」，獎金十元，第四至第十名不分名次每位獎金五元，劉熙「佳人空谷待明時」，陸寶彰「寒砧落葉感深秋」，吳佳「淡靄微雨送殘春」，梁碧雲「愁雲苦雨怯前途」，寶以曦「曉風殘月計前程」，李汝大「高山流水想鍾期」，達安「白雲蒼狗話今朝」。

文王貼士

（第一場）正選：金手指（夏森有）　副選：和平萬歲（何國英）　副選：黑旋風（符德）

（第二場）正選：雅蘭童（郭子猷）　副選：及鋒（麥奕倫）　副選：嘉露威（譚榮成）

（第三場）正選：夜遊時（鄭棣池）　副選：高飛（郭子猷）　副選：特美駟（蘇國仁）

（第四場）正選：飛馬（邱逵禧）　副選：金榜（鄭棣池）　副選：馬亨（李家强）

（第五場）正選：至驥（陳浩祥）　副選：定心（邱逵禧）　副選：幻想（告魯士）

（第六場）正選：喜力加（郭子猷）　副選：喜明登（彭利來）　副選：雪蹄花（羅倫）

（第七場）正選：蒙地卡羅（邱逵禧）　副選：宸都（鄭棣池）　副選：艷陽天（羅倫）

（第八場）正選：寶城（郭子猷）　副選：幸勝（衛林士）　副選：獵人（梅道登）

（第九場）正選：馬賽（羅倫）　副選：衛星（郭子猷）　副選：驊騮（李家强）

（第十場）正選：金諾（蘇國仁）　副選：土王子（彭利來）　副選：愉快（李家强）

今天賽馬十場
錦標節目兩項

最後補充

元旦賽馬十場賽事將於今日分上下午舉行。時逢假期，觀衆必較平時擠擁，到時行將見爆棚之盛，故有意發新年財者，入場務必請早，否則當會有望門興嘆之弊。

各場詳細評論，已見周五本報馬經特刊，現只將最後補充簡述一下，以爲大家參攷。

第一場　第一場，第四班半哩一七〇碼紅牌生賽，蘇庇三駒皆有競爭實力，論質當以金手指爲高，但和平萬歲及海軍勳章皆在勇境，故取捨甚感困難，但此中必有王者興，已可斷言。佐治擺用奇兵，故選擇亦應避重就輕，捨熱取冷可也。好天使近況不弱，殺出重圍並非出奇。黑旋風馬不易騎，未可過度重視。

第二場　第三班一哩，郭子猷手握四駒，幾乎控制大局，對手只有一匹大安。但大安奔擺，照計雅蘭童得路宜之利，應可霸佔一線，但此駒微有史丁格毛病，非盡可靠，故及鋒較穩健，浩然分清正副主力，不如觀望爲佳。

特美駟圖雪恥 高飛加配郭仔

第三場　第七班半哩一七〇碼。高飛轉配郭子猷，最後試跑是大勇，此駒以往短跑亦有賽續支持，今同加强配搭，當思適捷。夜遊時不耐操練，但近剛進番試開，後駟一程，勳態稍極，但此駒够屬天才馬，可雜性並不齊，故熟捧不宜，有值博率時難可小敵。特美駟上賽勝出被罰，甚感不值，今番捲土重來，磨拳擦掌。

第四場　第四班一哩一七一碼，此賽屬兩駒對抗之局，飛馬質新，尚有進步，金榜質弱，上賽拚後休息雖久，仍未足，故比較下稍低一籌。

第五場　第七班半哩一七〇碼，全隊質超數班，今賽加再有失，我欲無言了。但配弱實甚，過份捧成一面倒仍幾不宜，幻想穩架穩打，前駒荷一失手，便可輪到。威廉倘可保持，仍有威脅之力。

第六場　第七班一哩一七一碼，喜力加配郭子猷，似是蘇庇主力所在，但仍要嚴防金蟬退究，又來一鐵，此中以非洲鑽石最值得盯緊。帝寶搶短報長，原因未明，亦要留意動態。

蒙地卡羅仍屬超班

第七場　第三班一哩，蒙地卡羅跳升三班後仍有絕大威力。再勝仍非難事，此駒遲早升班頂班，今番連捷應有大望。宸都雖有不加前駒處，但實力亦够此班，艷陽天勝後仍勇，可以揚亂，此兩駒皆可作配。

第八場　第一班六化郎四十碼，快馬近況起得滿意，勇態已顛峯，今賽負磅較輕，應够實力一拼，寶城自五化郎後即埋首苦練，爲此賽準備，勇態保持有餘，坐位望贏，可有厚望。好希望，火箭輪，獵人近況均穩，此三駒均是此類專家，今番贏雖不易，但皆可作配，亦可冷敵。

第九場　第四班半哩一七〇碼，高寶最後試跑特佳，上賽八成狀態也放得似模似樣，今番應有更接近演出機會。驊騮始終狀態不弱，但此駒要放出纔可大成，故論穩健應選前者。特美驊勇態延續，近況極穩，可予任何一駒嚴重威脅。

第十場　第三班一哩，金諾勇態穩增，今賽其最擅長路程，應更接近了，但此駒負重磅，演出要打折扣，愉快磨得甚利，再敗亦不出奇，似有所圖，牠底質尚未見穩，壓倒前駒亦有可能，愛美神恢復最佳水準，恐弛銳利前速，有力直放返終點，殺個措手不及。（獅雄）

各場排位配磅表

第一場　（孖寶）第四班（紅牌生賽）五化郎

號	馬名	磅	騎師	檔	練馬師
①	黑旋風	一四九	符德	5	托
②	好天使	一四二	谷嘉	8	紅
③	萬年香	一三八	劉福機	1	托
④	快樂名雌	一四七			皮
⑤	金手指	一五〇	夏森有	7	蘇
⑥	和平萬歲	一四九	何國英	3	蘇
⑦	海軍勳章	一四七	黃明燊	4	蘇
⑧	驃輪	一四五	林源利	6	貝
⑨	乘防	一四一			亮
⑩	特高	一四一	黃來	2	吳

第二場　（孖寶）第三班　一哩

號	馬名	磅	騎師	檔	練馬師
①	得着	一四七			貝
②	雅蘭童	一四六	郭子猷	2	蘇
③	奮門	一四六	蘇國仁	5	吳
④	嘉露威	一四八	譚榮成	1	米
⑤	快活人	一四一			殷
⑥	及鋒	一四〇	麥奕倫	7	張
⑦	韶樂	一三九	鄭棣池	3	朱
⑧	萬好	一四三			趙
⑨	蘭花	一四四	李家强	6	蘇
⑩	多利來	一四一	谷嘉	4	紅
⑪	大安	一四八			托

第三場　（孖寶兼連贏位）第七班　五化郎

號	馬名	磅	騎師	檔	練馬師
㊀	愛國先鋒	一四一	陳鏡麟	9	皮
㊁	再見	一四七	羅倫	1	羅
㊂	寶貝林	一四八	譚榮成	7	米
㊃	必中	一四八	高立培	5	亮
㊄	好玩意	一三六	梁錦垣	8	貝
㊅	高飛	一四七	郭子猷	4	蘇
㊆	夜遊時	一四六	鄭棣池	6	托
㊇	好利是	一四八	衛林士	3	羅
㊈	美辰	一四三	麥奕倫	10	托
㊉	特美駟	一四五	蘇國仁	2	朱

第四場　（連贏位）第四班　九化郎

號	馬名	磅	騎師	檔	練馬師
㊀	萬壽無疆	一四九			托
㊁	福照	一三六	林國强	3	張
㊂	飛馬	一四八	邱逵禧	1	殷
㊃	金榜	一四六	鄭棣池	2	托
㊄	馬亨	一三八	李家强	4	蘇
㊅	盈餘	一五〇			羅
㊆	小英雄	一四七			紅

第五場　（連贏位）第七班　五化郎

號	馬名	磅	騎師	檔	練馬師
①	碧琪	一四七	羅倫	4	羅
②	至驥	一五一	陳浩祥	1	朱
③	幻想	一四六	告魯士	6	米
④	飛鳳	一四三	谷嘉	10	紅
⑤	定心	一四八	邱逵禧	3	貝
⑥	神棠	一四九	李家强	9	蘇
⑦	影后	一五〇	陳福仁	8	羅
⑧	再包	一四四	鄭棣池	2	托
⑨	威望	一三七	施露華	7	趙
⑩	威廉	一四三	梅道登	5	托

第六場　（連贏位）第七班　九化郎（美國會所杯）

號	馬名	磅	騎師	檔	練馬師
①	非洲鑽石	一四八	李家强	4	黎
②	女健兒	一三八	譚榮成	9	亮
③	神童	一四二	麥美倫	12	蘇
④	千面金剛	一五〇	鄭棣池	11	托
⑤	好好運	一三九	邱逵禧	10	亮
⑥	喜力加	一四七	郭子猷	3	蘇
⑦	喜力驃	一四六	梅道登	8	張
⑧	喜明登	一四六	彭利來	7	蘇
⑨	幼童	一四六	衛林士	5	殷
⑩	帝寶	一四九	洪燮康	13	張
⑪	雪蹄花	一四四	羅倫	2	羅
⑫	智慧	一四五	告魯士	1	貝
⑬	雙辣	一三七	蘇國仁	6	紅

第七場　（連贏位）第三班　一哩

號	馬名	磅	騎師	檔	練馬師
①	開心	一四四			貝
②	光亮	一四四	彭利來	1	蘇
③	宸都	一四八	鄭棣池	2	托
④	醒目	一四二			托
⑤	飛達	一四六			趙
⑥	蒙地卡羅	一四五	邱逵禧	4	亮
⑦	紅寶	一四四	郭子猷	3	紅
⑧	寶馬	一三七			米
⑨	秀麗	一三七	梅道登	5	殷
⑩	艷陽天	一四七	羅倫	7	朱
⑪	泰坦	一四二	梁錦垣	6	皮

第八場　（連贏位）第一班　六化郎四十碼（孩專杯）

號	馬名	磅	騎師	檔	練馬師
①	密底算盤	一三六	高立培	4	
②	生日餅	一四二	陳鏡麟	2	張
③	寶城	一四六	郭子猷	11	蘇
④	好希望	一四三	邱逵禧	6	亮
⑤	獵人	一四〇	梅道登	9	殷
⑥	龍心	一三八	彭利來	7	紅
⑦	幸勝	一四四	衛林士	1	紅
⑧	明駝	一四三	羅倫	13	羅
⑨	好漢	一四〇	梁錦垣	8	張
⑩	百勝	一四八			蘇
⑪	火箭輪	一四三	麥奕倫	12	貝
⑫	快馬	一四〇	告魯士	5	張
⑬	旺財	一五四	施露華	10	貝
⑭	勝券	一四二	陳浩祥	8	托

第九場　（連贏位）第四班　五化郎

號	馬名	磅	騎師	檔	練馬師
㊀	倡心	一三八	梅道登	8	殷
㊁	龍駿	一三九	陳鏡麟	1	托
㊂	衛星	一五〇	郭子猷	8	趙
㊃	佳利	一四四	陳福仁	2	托
㊄	鐵騎士	一四六			史
㊅	馬賽	一四五	羅倫	6	羅
㊆	神速廣大	一五〇			蘇
㊇	安全第一	一四五	林國强	5	張
㊈	特美驊	一四四	蘇國仁	7	朱
㊉	驊騮	一四四	李家强	4	蘇

第十場　（連贏位）第三班　一哩

號	馬名	磅	騎師	檔	練馬師
㊀	愛奧神	一四二	譚榮成	3	米
㊁	紅利證券	一四七	施露華	9	貝
㊂	山茶花	一三九			張
㊃	大力	一四一	高立培	2	紅
㊄	飛擒	一三八	陳鏡麟	7	趙
㊅	金諾	一四八	蘇國仁	1	殷
㊆	得意	一四六			朱
㊇	土王子	一四六	彭利來	5	蘇
㊈	快樂年華	一四二	鄭棣池	6	托
㊉	愉快	一四三	李家强	4	蘇
⑪	雪蹄麗	一三九	陳福仁	8	羅
⑫	成功日	一四二			紅

電台播音節目

本欄刊登節目，係依據各台來稿發表，倘有更動，概以各台臨時宣佈爲準。

香港電台　今日下午四時：

（中文台波段：六四〇千週，波長四百六十八公尺。短波：三九四〇千週，波長七十六．一四公尺。超短波調頻九十四兆週。）

四時，南音。三十分，「東周列國誌」。五時，時代曲選唱。十五分，咪前展書讀。三十分，媽媽講故事，音樂。五十五分香港魚市場批發報告。五十八分，天氣報告。六時，粵語新聞簡報。三分，工展新聞。八分，國、潮、客語新聞簡報。二十五分，詩聲詞韻。三十分，農產品市價報導及特別報告。四十分，英語初階。七時，世界名著。三十分，導曲選唱：題紅記。五十八分，天氣報告。八時，亞洲及本港新聞報告，音樂。十五分，夜夜此時聽。四十五分，輯播倫敦粵語新聞，漁民天氣預告。九時，少年德育運動演講。十五分，名曲一闋，先開韻上海。三十分，工展點唱。十時，粵謳樂全。十五分，重播「中國樂器漫談」。三十分，科學講座。四十五分，民歌。十一時，粵曲，紅樓夢主題曲。三十分，錄音轉播倫敦國語新聞。四十五分，夜闌人靜時代曲。五十七分，天氣報告及漁民天氣預告，粵語新聞簡報。十二時，廣播完。

明日上午播音節目：

七時，時代曲。十五分，天氣報告，錄音轉播倫敦粵語新聞及國際現況簡要報導。三十分，天氣報告，時代曲選唱。五十六分，天氣報告及漁民天氣預告。八時，粵語新聞，每日公衆活動報告，特別報告。十五分，空中問答。音樂。三十分，中學初級英語。五十分中央市場蔬菜價格況報導。五十八分，天氣報告。九時，國語新聞。十分，潮語新聞，特別報告。二十分，常識解答節目。三十分，美麗的音響。音樂。十時，故事演講「中國航海家」。十分，粵曲選唱，一彎眉月伴寒衾。四十五分，點唱節目（五十八分，天氣報告）。十一時三十分，時代曲選唱。

商業第一台　今日下午四時：

（第一台波段：一〇五〇千週，波長二百八十六公尺。）

四時，天氣報告，時代曲。三十分，粵語流行曲。五時，重播兒童文藝小說「金沙灣狂想曲」。三十分，一曲寄心聲。六時，轉播香港電台新聞簡報，天氣報告，報道東南亞各地天氣情況。十分，今日賽馬全日成績報道。十五分，時代曲。三十分，粵曲。七時，時代曲。三十分，粵曲。八時，藍燈小說「掩耳盜鈴」。三十分，「萬紫千紅」。九時，社會小說「誰之罪」。三十分，天氣報告，時代曲。十時，大丈夫日記。三十分，「電影故事」。十一時，天氣報告，橫財一百萬。三十分，明日節目預告。三十五分，時代曲。五十九分，轉播香港電台新聞簡報。十二時，天氣報告，播音完。

明日上午播音節目：

七時，清晨音樂。十分，節目預告。十五分，口琴音樂。三十分，天氣報告，時代曲。四十五分，天氣預測，繼續時代曲。五十分，座右銘。八時，轉播香港電台新聞報道。十分，天氣報告。十五分，祝壽節目，音樂譜子。三十分，重播升中指導「英文科」。九時，天氣報告，街市行情。三十分，南音「水滸傳」。十時，時代曲點唱。三十分，婦女生活節目。十一時，報道東南亞各地天氣情況。五分，社團簡報。十分，時代曲。三十分，倫理小說「薄命花」。

商業第二台　今日下午四時：

（第二台波段：一一七〇千週，波長一百五十六公尺。）

四時，天氣報告，粵曲。三十分，重播長篇文藝小說「河邊草」。五時，時代曲。三十分，粵曲。四十五分，今日賽馬全日成績報道。繼續粵曲，好女兩頭瞞。六時，轉播香港電台新聞簡報。三分，天氣報告，報道東南亞各地天氣情況。十分，怡情小聚。七時，工展訪問。八時，轉播香港電台新聞報道。九時，天氣報告。三十分，歐西流行曲點唱。十時，國學講座「左傳」。三十分，鐵面無私「豺狼計」。十一時，倫理小說「少女心」，明日節目預告。三十分，天氣報告，夜曲。五十九分，轉播香港電台新聞簡報。十二時，天氣報告，廣播完。

明日上午播音節目：

七時，清晨音樂。三十五分，寫正字讀正音。四十五分，天氣報告，節目預測，時代曲。八時，轉播香港電台新聞報道。十五分，天氣報告，祝壽節目。二十分，天氣預測，歐西音樂。九時，天氣報告。十時，時代曲。四十五分，天氣報告，重播綫裝小說「楊門虎將」，粵曲精選「唐宮恨史」（馮玉玲、鍾雲山、李錦昌、梁金國）。十一時，天氣報告，報道東南亞各地天氣情況，粵曲，鏡花緣之賜荔（任劍輝、吳君麗）。

麗的銀台　今日下午四時：

四時，電影故事。三十分，倫理小說「人倫」。五時，好少年。十五分，兒童歌曲（金寶報告）。三十分，國術小說「神拳胡立峰」。六時，時代曲。十五分，粵曲。三十分，千面金剛。七時，歐西流行歌曲點唱。三十分，歌唱戲劇化小說「花心蘿蔔」。八時，新聞報導，天氣報告，晚間節目報告。十五分，體育世界「亞運游泳總評」。三十分，時代曲。四十五分，藍氏探案「眞假難分」。九時，文藝小說「歡樂人生」。三十分，粵曲。十時，短篇趣劇「舞女與日曆」。三十分，歐西流行歌曲。十一時，新聞報導，天氣預測，體育消息，明日節目報告。十五分，曲中情「毋忘我」。四十五分，時代曲。十二時，完播曲。

明日上午播音節目：

七時，進行曲，廣東音樂，天氣預測，今日節目報告。十五分，英語教授。三十分，時代曲。四十五分，口琴。八時，新聞報導，天氣報告，上午節目報告。十五分，今日事。二十分，朝話。三十分，粵曲「花染狀元紅」（下集）。九時三十分，街市行情。三十五分，練馬報導。四十五分，錄轉港台：空中問答。五十五分，音樂。十時，閒話人生「知足常樂」。十五分，時代曲。三十分，兒童歌曲。四十五分，粵語流行曲。十一時，通俗故事「六六奇案」。三十分，粵曲。

麗的金台　今日下午四時：

五時，潮語武俠故事「古本水滸全傳」（中文電視節目報告）。三十分，時代曲。六時，京劇。三十分，潮曲。七時，社會服務，報告教育會明日節目。十五分，快活谷見聞。三十分，新聞報導，天氣報告，晚間節目報告。八時，戲劇化潮語小說「危險人物」。三十分，國語小說「團圓記」。九時，戲曲漫談「懷昔當年薛平貴」。三十分，上海滑稽「皮匠招親」。十時，彈詞欣賞「情探陽告」。三十分，婦女與家庭「各地新年風俗」。四十五分，歷代演義。十一時，新聞報導，天氣預測，體育消息，明日節目報告。十五分，潮州曲「索壽梅顯琴」。四十五分，國樂。十二時，完播曲。

明日上午播音節目：

七時，進行曲，早晨音樂，天氣預測。十五分，藝術歌曲，今日節目報告。三十分，京劇「玉堂春」。八時三十分，新聞報導，天氣報告。九時，今日事。十五分，街市行情。三十分，潮州歌曲「錯、錯、錯，雙認錯」。十時三十分，客家漢劇。十一時，廈語流行曲。三十分，電影歌曲選「雙鳳奇緣」（上集）。

中文電視　今日下午六時：

節目預告。二分，新聞摘要。七分，小夫妻快樂生活。三十分，英語講座。七時，世界新聞。十五分，插花藝術。三十分，香港掌故。八時，迷離境界「鬼屋奇譚」。四十五分，粵語長片「銀紙萬歲」（張活游、梁醒波主演）。十一時，最後新聞及天氣報告。五分，閉幕曲。

慶祝中華民國五十六年元旦

綜談國父與中華民國之誕生

·佩文·

孫中山先生是國民革命的領袖，也是中華民國的國父。他是興中會的發起者，由創立新的政黨入手，而創造了中華民國。太平洋中心的檀香山（夏威夷島）是興中會的發祥地；光緒二十年甲午（一八九四）十一月二十四日，爲其成立紀念日。興中會以振興中華爲其目標，這就是中國國民黨的前身。國父首發救國之宏願，建共和之旗幟，奔走海內外，孤軍奮鬥，二十年如一日。至武昌起義，而全國響應，推翻了二百餘年的滿淸專制，與四千餘年的君主政體。國父嘗論辛亥革命之意義，謂「自經此役，中國民主政治已爲國人所公認」。玆將中華民國誕生的開國史蹟列舉如左：

㈠國民革命的開始：興中會的成立，爲以革命主義立黨之始，時國父年二十九。甲午之戰，國勢危殆，強敵壓境，國父認爲非將滿淸政府推翻，不足以救亡圖存。乃赴檀香山，糾集海外華僑，發起國民革命運動。當時國父以國民革命之意義，爲平民革命，或民主革命。蓋中國國民黨之宗旨，在於推翻滿淸之後，創建民國，實行民主政治。

㈡首次革命：興中會成立的次年，革命黨即以香港爲中心，議決了反淸起義的軍事計劃，謀一舉而襲取廣州，作爲革命的基地。光緒二十一年（一八九五）九月九日，是爲革命黨第一次革命紀念日，國父親自參加。事敗，陸皓東就義於廣州，他是爲革命流血的第一人。國父首次革命，在當時一切條件之下，原係知其不可爲而爲之。但是國父這種不怕失敗的大無畏精神，已爲革命黨革命同志留下一個永久的典型。

㈢中國青年第一次大結合：同盟會的成立，爲中國青年第一次大結合，亦爲革命黨歷史開一新紀元。國父自稱，自立志革命之日起，至同盟會成立之時，他雖然是冒險猛進，而固未敢有革命事業及身而成的希望。至光緒三十一年（一九〇五）秋，集合全國之英俊而成同盟會於東京之日，始深信革命大業可望由他自己手中而成功。於是決定了中華民國的名稱，而公佈於黨員，自此以後，義師之起，連年不絕，前仆後繼，意氣彌厲，革命黨之志節與能力，遂漸爲國人所欽重。

㈣黃花崗之役：宣統三年（一九一一）三月二十九日，革命軍起義於廣州，七十二烈士殉國，葬於黃花崗，是謂革命黨第十次革命之失敗。黃花崗之役，規模之大，爲前數次革命，戰役所未有。事雖失敗，而革命精神乃磅礴全國，不數月而武漢一呼，全國響應，而未及百日，淸室遂亡，而民國告成。國父稱黃花崗一役「集合各省革命黨之精英，與彼虜爲最後之一搏，事雖不成，而黃花崗七十二烈士轟轟烈烈之慨，已震動全球，而國內革命之時勢，實以之造成矣」。民國三十二年，政府爲紀念先烈，策勵青年，特定三月二十九日爲中國青年節。

㈤武昌起義：宣統三年八月十九日，同盟會會員以軍隊起義於武昌，成立中華民國軍政府，這是第十一次起義，所謂辛亥革命，陽曆是十月十日。民國成立以後，定爲國慶日，稱爲雙十節。辛亥革命，淸帝退位，滿淸入主中國，凡二百六十八年，至是而亡。這是中國革命志士傾其聰明才力，而且流了許多熱烈的鮮血，始能有此偉大的成功。

㈥國父於公元一九一二年正月一日，就臨時總統之職，定國號爲中華民國，改元爲中華民國元年。於是，國父恢復中華創立民國之素志，終於達到了目的。

國父領導革命，每次起義失敗，從不氣餒。辛亥前一年一月廣州新軍之役，這是第九次的起義，又未成功，一般同志多已失去信心，而國父認爲國內革命風潮日益高張，華僑愛國思想熾烈，應乘機再圖義舉。國父這種愈挫愈奮的大無畏精神，是革命事業成功的基礎。

歷史鏡頭

辛亥革命武昌起義時，國父孫中山先生正在美國籌募革命軍費和宣揚中國革命宗旨，消息傳到後，他即去倫敦及巴黎，與英法當局作外交活動，以求中國的革命獲得國際支持。公元一九一一年十二月二十九日，那時先後光復的十七省代表在南京集會，公舉孫中山先生爲中華民國臨時大總統，宣佈翌年爲中華民國元年。孫中山先生即於元旦之日在南京就任臨時大總統之職，正式宣佈國號爲中華民國，亞洲第一個民主共和國就此誕生。圖爲國父於民國元年元旦，在南京臨時參議院就職之歷史鏡頭。

四十五年前國父隆重昇起 青天白日滿地紅國旗

青天白日滿地紅旗之代替五色國旗，實際始於民國十一年元旦，升旗典禮在廣西桂林舉行，此際孫中山先生以大元帥身份領兵入桂林，驅除陸榮廷，莫榮新等殘餘桂林軍，遂屯兵桂林，元旦升旗，耳目一新，升旗之際，並誓師北伐，時大軍集中桂林者，有建國桂軍，建國湘軍，建國粵軍，凡四萬衆，皆爲勁旅。各軍皆有總司令，滇軍楊希閔，湘軍朱培德，粵軍許崇智，桂軍爲劉震寰，粵軍爲陳炯明，獨陳氏反對出師北伐，所部粵軍爲十萬衆，分居廣惠潮梅，獨霸爲王，推第二軍長許崇智附孫，領兵獨駐桂林。元旦閱兵，總指揮軍容甚盛，總指揮爲大本營參謀長李烈鈞。

據稱：孫先生採用青天白日旗，所以自別於五色旗，作用在出師北伐，藉此新國旗標誌，與吳佩孚等部北軍旗幟有異，然而青天白日旗在桂林升起後不過兩月，大元帥統率下之北伐軍尚未越湖南，陳炯明部隊已自動回師廣東，且斷然截留軍餉，進入湖南，陳炯明部隊已是各軍被迫撤返粵北，與陳軍對峙。同年六月，中山先生廣州「蒙難」，陳軍夜襲總統府，控制全城，並擊退粵北各軍，於是擴東地盤盡在陳軍掌握。直至十二年冬，中山先生號召各軍反攻，克服廣州，陳軍退守惠州，局勢又變。然而青天白日旗僅在桂林曇花一現，直至十三年國民黨在廣州改組成立時，始確定爲黨旗，並指定爲軍旗，又加上滿地紅而成爲國旗。民國十四年，陳炯明部本敗及劉楊等相繼潰敗後，青天白日始遍揷兩廣地區，直至十六年北伐軍進抵平津，東北軍易幟，然後遍揷於全國領土。時至今日，又令人不勝「故國旌旗」之感矣！

按：國父孫中山先生於民國元年元旦在南京就任中華民國臨時大總統時，所用之國旗是五色旗。

但早於廣州起義之時，陸皓東創製青天白日旗，是革命軍旗，爲中國國民黨黨旗和中華民國國旗的起源。後十年，國父組織中華革命黨於東京，以青天白日滿地紅旗爲國旗，青天白日旗爲黨旗。民國三年，國旗的三色，青是象徵自由，白是象徵平等，紅是象徵博愛。國旗就是獨立自由的中華民國之具體表徵。各省代表集會所採用的紅、黃、藍、白、黑，五色旗。

——浩然——

談史說地 逢星期一出刊

慶祝中華民國五十六年元旦 並賀
新禧
談史說地版同人鞠躬

北平中山公園攬勝 光復故土·重拾遊踪

·雅懷·

古國神遊

北平是我國的古都，秦漢爲右北平郡地，唐屬河北道，遼置爲南京，析津府，宋爲燕山府，金爲中都，元爲大都，明成祖遷都於此，淸代及民國十五年前，均爲國都所在地。太行山脈橫亘其北，運河、白河、永定、蘆溝諸河環繞週圍，山川雄麗，人文俊雅，城內及近郊的名勝古蹟，較之任何都市爲多。

而最能吸引遊人的，却是天安門右首的中山公園。

沿天安門右邊的小道前往，約五分鐘抵達中山公園門首，紅牆碧瓦，古意盎然。入門後左右都是曲折的走廊，雕欄，非常悅目，迎面爲「公理戰勝」牌坊，高大壯觀，據傳爲第一次世界大戰勝利時，將庚子之亂時，被義和團殺害的德國公使克林紀念碑改建而成者，新懷往史，令人興感。

左首的走廊外面約十數步遠處，有大缸數十口，罩以鐵絲，中養「獅頭」、「望天」、「紅球」等金魚百餘種，都是外間少見的，頗爲大觀，異常珍貴。循着走廊西去，先到一花房，全用玻璃建成，內有很好的保暖設備，內育奇花多種，鮮艷芬芳，雖在隆冬，不受影響。花房外面爲一草坪，坪邊有一荷池，小橋橫跨，直達水榭，芙蕖映日，條柳婆娑，望之如在畫中，最能令人留戀。由水榭登假山，遠望長安街，夾道槐蔭，車輛如織，前門，正陽門巍然矗立，雄偉恢宏，顯出故都氣派。

假山北面爲「春明館」，屋宇寬敞，窗明几淨，有前總統徐世昌親筆的對聯云：「春雨杏花江上客，明湖楊柳晚來風。」聯首嵌「春」「明」二字，非常地自然貼切，而且文詞華美，字體高雅。春明館外一片柏林，樹影森森，淸香陣陣，柏園却很粗壯，多爲明代所植，老幹橫斜，做觀一切，此處有長美軒餐館附設茶座很多，遊人大都到此憩息，品茗聊天。

由柏林中北行數分鐘的距離，內養鹿數十頭，向人求食，馴服可愛。前行到達御河（護充爲壕），對面即是皇宮，雖燦整齊，引人遐想，河內滿植荷花，小舟二三，出沒其內。還裡的柏林更爲廣闊，連蔭蔽日，空氣清芬，林內有一大理石製成的格言亭，中有十條石柱，上刻格言，如：「岳武穆曰：文官不愛錢，武將不怕死。」「丹書曰：敬勝怠者吉，怠勝敬者滅。」等，每一格言，都能發人深省。

由此向南入一正門，內爲社稷壇，是明淸兩代皇帝祭祀土神穀神之所，本爲明永樂間所建，淸乾隆間重修，壇形正方，高約五尺，上敷五色土，皇帝每年於春秋二仲月上戊日親率文武百官致祭，祭壇四望，想見威儀，四週有很多的花壇，栽植芍藥數千株，每值春季，萬花齊放，香溢滿園，爲他處所未見。壇北約三十步遠有一亭殿，國父在北平逝世後，曾在此停靈，供人弔祭。東行出一側門，轉南經八角亭到「來今雨軒」，精舍五楹，短松擁簇，前有名貴的牡丹數十本，各搭木架保護，幹高葉大，異於尋常，春來花發時，在此欣賞，洵是人間難得的樂事。

如今，大陸沉淪已是十七年了，北望燕都，妖氛瀰漫，昔日的名園，在魔鬼們的鐵蹄踐騰之下，還能無恙否？

日本人筆下的 孫中山先生在新加坡

孫中山先生曾經在日多年，日本朋友也多，因此，日本出版的有關孫中山先生（他們直稱爲孫文）的回憶錄，一向很多。最近一個時期，爲了紀念他誕生百周年，又出版了不少。

較爲特別的是，有一位曾經在新加坡行醫達三十年的日本醫生西村竹四郎，在他所著的「新加坡三十年」一書中，也提到了孫中山先生在新加坡治病及日常生活的片斷。

著者西村原是東京大學醫學部學生，畢業後到新加坡行醫，當時是二十世紀初期，頗受新加坡的華僑和革命黨人的信任。

「新加坡三十年」一書曾用了不少篇幅，專寫孫中山先生。作者認爲，孫先生的風貌雖不具有中國古代豪傑之態采，但態度莊重嚴肅，沉默寡言，很有威嚴。

西村說，孫中山先生的寓所中，藏書甚多。涉獵範圍是很廣的。老同盟會員仇鰲在回憶錄中寫道：「中外政治經濟書籍，各種地圖，應有盡有，手不釋卷，融會貫通。」西村說他，「政治，經濟，地面，歷史，哲學等等方理，中國古籍無所不讀，歐洲新書，特別是關於新建設，軍政，海軍軍艦圖齋等，都盡量搜集閱讀。」

在新加坡時，孫先生每天早晨六七點鐘起床，鋪蓋等必親自整頓。食品喜用蔬菜，魚肉，豬牛肉却不大愛用。忌用一切香料，既不喝酒，又不吸煙，喜歡食用水果，如香蕉，菠蘿等。早晨必親自檢閱來信，並一一作覆。他的英語，日語本來說得很流利，可是平常還是講廣東話。他雖然是基督教徒，却從未到教會，終日閉門讀書，很少外出。

孫中山先生到新加坡，是因爲在越南組織廣東，廣西，雲南起義，連連失敗，在淸廷屢次要求之下，法國人把他逐出越南，他才在新加坡落腳。到了新加坡之後，淸朝在那裏已經佈置了不少特務，因此，孫先生患病不便請普通醫生診治，特別請西村治療，兩人所以有往來。

這就是西村在他的作著「新加坡三十年」裏，能夠許述孫先生在那裏的情況的原因。（平）

歐美各國新年風光

瑞士人在雪中「沐浴」

瑞士人過新年，是聯結隊跑到雪山去遊玩，或是玩雪屐，或是冒着風雪攀登絕頂；有些年記較老的人也會對雪狂歡高歌，這時他們的心靈，與皚皚的白雪結成一片，渾忘了人世間的煩惱，原來他們認爲新年在冰天雪地遊玩，有着沐浴的意義，在這個日子裡，把他們的身心「洗」個痛快！

瑞典人新年賣「小鹿」

瑞典人過新年又別有一種花樣，當新年的那一天，便出現許多「賣小鹿」的人，他們用草紮成小鹿，小鹿體內裝滿了鞭炮和烟火，沿路叫賣。人們多喜歡買這些小鹿來燃燒，作爲除舊迎新的象徵。

意大利人燒火祝新年

意大利人在元旦夜歡度的時候，就開始狂歡慶祝新年，跳舞跳到深夜才止。他們還承襲着古羅馬的一個風俗，元旦各人家裡燃着一爐火，日夜不熄，據說這樣，在這一年才會見到光明。

德國人的新年比賽攀木頭

德國人的過新年，却與中國人有點相似，他們在元旦的日子裡，也是祭拜祖先，并且有「守歲」的習俗，每逢除夕，人們總是圍在一起，談天說地，或是下棋，直至天亮，大家就相恭祝新年快樂。

德國人到現在還流傳着一種古風：就是新年攀木頭比賽，他們預先把一株樹削光了枝葉，祇除一根樹幹約有二、三丈高，在元旦的日子裡，便集合了一羣青年，看誰能攀上木頭攀得最快，就算英雄。做了英雄又怎樣呢？以古代來說，是由皇帝加以賞賜的，現在已經沒有皇帝了，所賞賜的就是觀衆的喝采聲和少女們秋波。

巴黎人有最甜蜜的新年

在巴黎，每逢新年的日子裡，滿街滿巷盡是雙雙對對的情侶，花香滿地，情影如雲，使人爲之流連忘返。但是這些情侶，并不單是年青的人，許多中年人甚至老年人，也是一雙一對，手拉手，走到郊野，幕天席地而坐，談個痛快，或是喝酒吃野餐。原來法國人認爲元旦前三天是愛情復活的佳節，老夫老妻也像青年人那麼起勁，重溫着初戀時的滋味。新春佳日，男女親吻的次數也特別多，世界上，也許是巴黎人過新年過得最甜蜜的。

英國人過新年最令人陶醉

英國的農村，迄今還有在新年互贈禮物的風俗。最流行的禮物，是一隻叢着金花菜的甜餅。

在蘇格蘭的高地上，新春佳日，到處有鼓樂演奏，人們碰頭互相道賀，有些人還喜歡穿着古代衣冠，以博人家一笑。許多人成羣忙於拜年喝酒，因之到處充滿着酒味與笑聲，令人爲之陶醉。

美國人過新年跳舞飲酒駕車

美國人在新年元旦，要是有三個美麗女郎伴他跳舞，他就認爲這一年是幸運的！他們從除夕開始，就盡情快樂，飲酒跳舞，醉後駕車亂闖亂竄，每年總有數百人死在除夕與新年的車禍中，那是多麼不值！

小禮物換來微笑與甜吻

歐美人士過年，還有一個比較普遍的習俗，就是喜歡買一件小禮物送給愛人。當他或她看見愛人身邊缺少什麼用物時候，便悄悄地去買了一件，或是唇膏、絲襪，或是煙盒，指甲鉗，在元旦的早晨，對着枕邊人道賀之後，就把禮物送給他或她，那些禮物的價值雖然很小，但是所得回的却是一來微笑與甜吻！

談發展沙田旅遊事業

·卡明·

大部分香港人，對於沙田大概不會陌生吧：因爲它不但是香港人假日遊覽勝地，同時，也是很多外地遊客所嚮往的旅遊地。

沙田在今時今日，確實是一處難得的去處，它既有城市化的種種設備，亦有各處可資尋幽探勝的佳境，不管你是喜歡熱鬧的地點或者恬巧怡靜的場所，你都可以在沙田尋找你所喜愛之遊地。自然，若以昔日來說，完全是純樸的村野情調的薰染，而今因受了都市的薰染，增加了不少的都市氣氛，但是，這點正是發展旅遊事業所必須的，不然的話，香港人又何必要花費那麼多的時間、人力、金錢等等去致力發展沙田爲旅遊區呢？

照沙田目前的發展來說，只有更吸引更多的遊人前往那裏遊覽：所有一切都是令人滿意的，即如因車站往日在上落火車之時人羣太擠，附近的交通常弄得水洩不通，現在却在車站附近建了一條橫跨馬路的天橋，使火車站附近的交通得以疏通，而人潮就因而方便及安全不少，同時，以前，設於離沙田頗遠，差不多在「馬」「沙」半途之間的海上飲食館，亦爲了方便遊客而遷至離火車站不遠之前游面，更有很多的餐食場館及各式娛樂的場所，都一一有了特別的建設，所述種種，都能一一配合沙田的旅遊事業。與此同時，九廣鐵路當局延長火車開駛的時間，也是對沙田的旅遊事業頗爲有利的。

很多人恐怕沙田因目前的種種發展而會失去了它的旅遊價值，不再能吸引來大帮遊客，這點說來雖頗有點道理，但如果若細心思考，則自然而然亦不會有所苟同了，拿不管何地，每處地方既有它能吸引人前往遊覽的種種條件的價值，無論如何，它所存有的價值，是非常之大的，並非這麼容易便能把它數十年來所存在着的旅遊價值毀於一旦的。更何況，沙田目前的一切發展，都是朝着旅遊事業這一途而發展，雖則沙田是日益趨向於市區化，但是，若果能在發展沙田旅遊事業這方面更下一番功夫，那麼，敢肯定，這處爲香港人及很多外地遊客所常到遊的遊覽勝地，是絕對的，沒有什麼巨大的影響的，反之，它却可能會日益吸引更多的遊人徜徉其地。

但是，值得留意而不能忽視的是，沙田的面貌已趨於非驢非馬的階段，即是既不如都市化的旅遊區，亦不全具有鄉野村落的遊覽地，這點，現時雖沒有什麼不妥之現象，但是，可想而知，日久定必令人厭惡而不再願意流連於如是的場所，所以，在希望對本港旅遊事業能更吸引更多的遊人來說，在沙田更增加一些能吸引人的遊覽場所及一切對旅遊有關的建設是不可少的。而此點亦有一項值得考慮的辦法，就是把旅遊區劃分爲數處地點，此數處地點不妨增設一些不同的花式來吸引遊客（這裏所言的遊客，是以外地遊客爲主），如所週知，一般遊客到一處地方旅遊，是希望能對該地的風土人情有深入的瞭解，照此說，酒店及旅館是少不了的，雖然目前沙田已有類似的設備不少，但是，說句老實話，能登大雅之堂者其數却非常之少，故此，在沙田開設些建設完美的酒店，是目下進一步發展沙田旅遊事業所少不了的。

而重新把現有的旅遊地區加以裝飾也是免不了的，就以萬佛寺來說，一般遊客對中國神祇的傳說頗具興趣，因而對參觀各式佛像是頗有興緻的，但現時萬佛寺外所站列的泥塑佛像，却破落爛爛，顯得支離破碎？這是欠缺修葺而起，必須加予重修。更佈置增設一些富有特別色彩協調的遊覽場所，一些舒適合雅的飲食館等等，都是發展沙田旅遊事業必要注意的。

充滿詩情畫意的密西西比河畔

香港人好理閒事 道德水準比較低

有很多朋友問我：你認爲香港是否民主國家的天堂呢？

不錯，香港是一個好地方。可惜它太少了。假如你有「大志」或者有「野心」的話，香港是不能發展的。在美國，這是你有一技之長，或者想到一點小辦法，你馬上可以「成名」，也可發達。例如一位中學生，他本身不吸烟。但是發現了吸煙人士的用口咬破玻璃紙，諸多不便。發明了多用條玻璃紙，作爲開烟包之用，立刻就變了百萬富翁。假如這位天才的中學生在香港，他絕不會發達。

有志之士，或者有冒險精神的野心家，最好到那些進步的社會去。固然，我不是說香港不進步，我祇覺得香港的進步是畸形的，是帶有濃烈的殖民地色彩。反過來說，如果你是一位安份守己的人，願意過着平凡而安穩生活。我覺得香港也不能稱之爲「天堂」。事實上，香港對很多生活上的事物，還無保障的。也許有人說：美國的月亮是否比香港圓？不！絕不！我相信在地球上所看到的月亮，大家都差不多是同樣圓的。有一點外國人和香港人不同的地方是，外國人不管別人閒事。但對公益是關心與努力的。

香港人似乎對別人私事特別感到興趣，大有非管不可之勢。

比方在法國，我們隨街隨巷都見到男男女女，相擁熱吻。或者在郊外、公園、河邊，甚至公共場所的椅櫈鏡頭，沒有人會多看一眼的。

香港人談情，要揀些最靜，最暗的角落。可是法國人就喜歡在亮的地方談情。這種風，北歐國家也是如此，英美亦有同樣趨向。

瑞士，過去是世界犯罪最少的國家。據說日內瓦的監獄，從來是看守的人比囚犯多。近年有不少外地人流入，犯案才多了。十多年前，瑞士是不會有謀殺，搶刼發生的。這無可否認是民風好，教育成功。我對香港的教育，總感到萬二分失望。固然法國、英國、美國，甚至瑞典的教育也有不少缺點，但是總比香港這種強烈商業化，道德水準之低，實難與歐美比擬。尤其是日本的教育，我相信是全亞洲之冠，更或強於法、美、英。香港人是否要加強呢？很可惜！這塊小小的殖民地，本身已經不健全，加上了赤色的影響，更將這被譽爲天堂的地方弄髒了。好像那些原子塵一樣，將天堂上空的空氣染污了。

很多朋友問我：讓你選一處地方以度餘年，你選那兒呢？我可以定定地答復！瑞士，法國。那兒的環境，自由自在，人與人之間，可以相安共處。沒有種族觀念，沒有階級之分。我愛瑞士和法國。

西半球河流縱橫談

北美洲有世界最長的河流。

北美洲的河流，大多流入海洋，在科迪勒拉山系的高原上，也有一些沒有流入海洋的內陸河，但是這些內陸河的區域面積，比亞洲和非洲的要小得多。

科迪勒拉山系的山脈是太平洋斜面和大西洋斜面大得多，而大河流多在大西洋斜面流入海洋。

北美洲最大的河流是在美國境內的密西西比河，印第安語是「大河」的意思，這條河發源于大陸的中部，流經平原，形成許多小灣曲，最後向南流入墨西哥灣。密西西比河匯合了左右兩邊水量豐富的支流，西邊的支流發源于科迪勒拉山系的積雪的山峯，東邊的支流發源于阿帕拉吉安山脈。最大的支流是密蘇里河，其長度超過密西西比河本身。如果從密蘇里河的源頭算起，到密西西比河的河口止，其長度達七、〇〇〇公里，是世界上第一條長河，在密西西比河河口，年平均流量達一八、八〇〇秒公方，但是整條密西西比河的水量，還遠不及南美洲的亞馬遜河和中非洲的剛果河。密西西比河的上游，流過了許多湖泊，并有多許石灘和瀑布，中游河谷忽寬忽窄，變化很大，下游平原上水道複雜，其水位一年中變化很大，春季水量非常充足，這時候，山間及平原上的積雪融化後，亦大量流入河中，到了夏季暴雨降臨，密西西比河和它的支流的水有時就會泛濫成災，挾帶着大量的泥土，河水，在河床中形成了島嶼和沙洲，同時在河口形成了一個很大的三角洲，直伸入墨西哥灣。據估計，密西西比河每年運出海的泥沙，達四億噸之多。

從科迪勒拉山脈流下來的一些不大的河流，大多注入太平洋，科羅拉多河是比較大的一條河流，它發源于美國西部積雪的山峯，流經高原，形成深邃，狹窄而有陡壁的峽谷，然後流入墨西哥國境加利福尼亞灣。（未完）

根特市出產著名的蘭花。

康福旅運社舉辦 春節寶島遊覽團

櫻花遊覽團定三月三日出發

本港信譽卓著的康福旅運社，舉辦「聖誕節台灣渡假團」，於勝遊寶島九天後，經全體返港。各團員以最經濟之消費，獲得最豪華之享受，莫不皆大歡喜。且同聲讚譽，並對該社隨團人員服務忠誠和招待週到，至所稱排之豐富節目，且使人盡情欣賞寶島之湖光山色，秀麗風景，名勝古蹟與偉大建設的工程。并得觀睹祖國物產豐富，經濟繁榮，社會安定，民情敦厚，咸稱依依難忘，該社最近與國泰航空公司合辦之春節寶島遊覽團，額滿向隅者多，現續辦「復活節台灣櫻花遊覽團」，定三月三日，廿二日，廿四日乘航機與六日，廿日乘輪船分別首途，機船組定三月八日及廿二日出發，即日開始報名，備有簡章，歡迎索閱。該社地址：萬宜大廈六二二室，電話二三三四七九，二二二五六八，名額有限，有意請早，幸勿錯過機會。

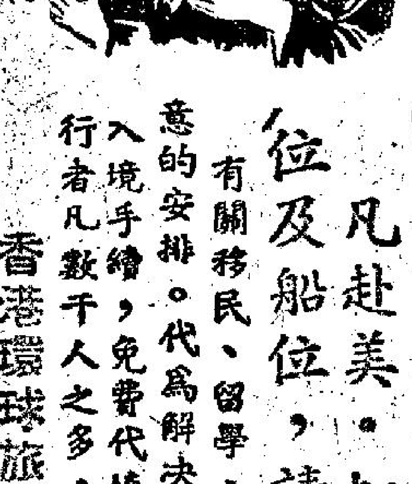

留學生移民佳音！

凡赴美，加之留學生及移民欲搭廉價機位及船位，請即到本社辦理登記手續

有關移民、留學、旅行、及團體觀光本社均可使閣下將得到滿意的安排。代爲解決疑問！尤以美國加拿大及中南美洲各國移民入境手續，免費代填各種申請表格！不收任何費用，獲准順利成行者凡數千人之多，各地僑胞，如蒙委托毋任歡迎！

香港環球旅行社 劉俊才 敬啓

本社新址：香港德輔道中一二七至一三一號有餘銀行大厦七樓六〇四室 電話：二三七五四九，二三九三九四

金城旅運貿易有限公司 泰國國際航空公司 聯合主辦

春節台灣環島旅行團

遍遊陽明山、新北投、日月潭、阿里山、澄清湖、花蓮、太魯閣、橫貫公路各名勝古蹟及五大城市。

收費廉宜，手續簡便，沿途皆由本公司專人爲閣下服務

請即報名，本公司備有精美台灣風景日曆奉送

截止報名日期：元月五日
出發日期：二月廿二日

總公司：香港干諾道中十五號大昌大廈十四樓 電話：二二八八一四 二二八八七五
分公司：九龍漢口道新聲戲院大廈六〇一室 電話：六七〇二二一 六六八六九五

娛樂賞心好去處 休假旅行好地方

復活節台灣櫻花遊覽團

全島九日暢遊：遍遊阿里山、陽明山、日月潭、澄清湖、春秋閣、花蓮、太魯閣、橫貫公路、新北投溫泉、烏來、碧潭名勝古蹟及各大城市。

出發日期：
飛機組：三月五日，廿二日及廿四日。
機船組：三月八日及廿二日。
輪船組：三月六日及二十日。

收費廉宜 手續簡便 名額有限
請早報名 以免向隅 簡章備索

洽詢處地址：中環萬宜大廈六二二室 電話：二三三四七九 二二二五六八 （星期六下午照常辦公）

康福旅運社 國泰航空公司 合辦

名騎師談賭馬經驗

他曾跑出六百次頭馬

·依權·

在澳洲，騎師人材輩出，近五年來，最出色的一個是佐菲利連，他共贏出頭馬六百次之多，綽號是「馬仙」，今年才廿七歲，却正式宣佈退休了，因爲他的身體越來越發胖。不過，正由于他退休，他才能公開他的賽馬及賭馬的經驗。

他在澳洲、美國、英國及歐洲各地參加比賽，均受讚揚，他從未因犯規而被罰停賽，他自幼便與馬匹爲伍了。

許多人都相信他，他是能夠與馬匹直接「傳達」的，他自己這麼說：一度對于音樂的反應很強烈，信不信由你，我便是靠唱歌與馬匹打交道。

有一次比賽，評判員透過望遠鏡，看見他一邊鞭馬，一邊開口說話，而且並駕齊驅的另一騎師也如此。賽畢後，他們兩人便被傳訊問話，因爲在比賽進行中，騎師之間是不准談話的，但查詢之下，原來有人証實他們不是交談，而是哼歌曲。

一九六一年，德國億萬富婆女伯爵與賓愛特別邀請他騎心愛的馬出賽，條件非常優厚，有女僕服侍，馬僮一個，還有豪華汽車與公寓，那段期間，他相當開心，雖然那些德國種馬匹並不容易控制，原來它們對于英語聽不懂。

在德國，賽馬進行中，出賽騎師當然可以公開與下注觀衆握手，甚至開口給他們貼士，此一行動，在英國或澳洲，永不會發生的。還有，騎師本身也下注的，于是不少賭馬人士往往照他們「跟風」下注。

那年他騎名馬出賽，馬上跑個第一，恰巧是他第五百次的冠軍了，但他本人沒有下注，富婆聽到大感驚異哩。

在維也納與佛蘭福克兩地，他也勝利，他雄心萬丈，決定參加德國最大規模的「金杯賽」，可惜，他騎的是一匹病馬，喉部發炎，于是跑個第二。

在德國賽前騎師可以大吃大喝，這也是特點之一。

在英國出賽時，他竟選錯了一匹臭脾氣的馬，入閘時已發生困難，沿途竟作老虎跳，幾乎把他拋下馬，但始終勝利。這眞是一場硬仗，亦証明他的功夫是了不起的。

一九六四年八月十五日他大病一場，體重增加，他于是被迫退休了。他在十一年來，總名是首屈一指，被選爲世界十大騎師之一。當他獲得五九七次勝利時，已預知自己退休期近，乃拼命完成六百次關，在那天的英女皇誕辰大賽，他出賽五場，事前誓言要跑出三場頭馬。第一天，他便贏了兩場，第二天，他最後一場機會那匹馬是水馬，怎料在他鞭策之下，馬有如神助，結果贏了一個馬鼻。跑後，他本人也狂喜大叫「上帝幫助了我。」

下面是他對騎馬的心得，大家不妨參考一下：

㈠如要贏錢，場場下注不是辦法，正如賭輪盤一樣，死纏下去必失敗的，最好是集中下注一兩次，輸贏都要告退，賭馬便得集中精神挑選兩場心水馬，然後夾疊下注。

㈡贏大錢的話，可以嘗試一下另一辦法。也是選定兩場，每場若熟的四匹，可以不理，其他四匹（兩場便共八匹）才値得重視，那麼你可以「單頭」下注，或互相穿連，這樣，便共有十六條線，四匹中任何一匹馬贏出，每派彩是驚人的，因爲它們均是半冷。

㈢切勿貪心無厭，贏了，便行收手。

㈣下注前，勿輕信貼士。

㈤騎師的技術自然重要，但馬匹本身更重要，觀馬是可以學騎馬跑到終點的。

㈥賭馬前夕，千萬勿太勞神。

㈦如果手頭上的經濟拮据，還是不賭爲佳，（孤寒錢）是多數輸的，因爲缺乏自信心的時候，什麼也提不起勁，賭馬也賭輸過人的。

佐菲利連于上個月才結婚，新娘是一位模特兒。

一年一度·情況熱烈

慕尼黑的瘋狂舞會

·健民·

「來讓我吻一下，否則你要負責的不良後果」，這是每年一次發生在德國慕尼黑嘉年華會的口號。假如你是慕尼黑的居民，你會知道不良後果的情形是，一位女孩子很難堪的一幕，她會被熱衷者將她的衣服撕爛，使她半裸的站在街頭。

這種每年一次的嘉年華會，除掉化粧的舞會，大餐和酒會外，更是自由性愛的時機。最近，官方宣佈，如果夫婦兩人，在這時期，由於偷情而被控於法庭，而要求離婚的話，是列入証據不足的一種。

這種風俗習慣本來是從中古歐開始的。可是，雖然整個德國都在慶祝，但是唯有慕尼黑一地慶祝的熱烈。據說，在全德國中，慕尼黑的女子是最美麗的，同時，慕尼黑的男士，飲啤酒也是最多的。也就因此，慕尼黑的風流艷事以及性愛的解放，可說是最多的。最近轟動一時的謀殺案件，乃是由於兩位男少女作愛的情形而招致的。但在慕尼黑的居民來說，被謀殺的人是罪有應得的。所以，在這個節日，如果你是女子的話，最好不要單獨出街，否則，妳該當在男士的要求下，接受他們的一吻。

就連男士們，在這一時期，你要參加他們的舞會，但仍然穿着平日上班的服裝的話，你將是最倒霉的。因爲曾經有一位西班牙商人，穿着西裝參加他們的舞會，結果，被與會的人，將他的西裝撕得粉碎。事後，他才知道，舉凡參加嘉年華會的人，都得穿着奇裝異服才行。

在這一時期，無論是那種行業，階級的人都有他們自己的舞會，林林總總的算起來，起碼有三千個以上。然而，最出名的是：如果你沒有什麼行業可屬，或者，你根本是一位孤寂的人，那末，你可以參加寂寞之心的舞會，或是小園丁舞會。在這裏，它會給予你應得的歡笑與快樂。總之，任何一個舞會，你都可以參加，它們的票價是從七先令六便士到一鎊的。不過，有的高貴的舞會，其票價則高達三鎊。然而，有一個專以貴族爲主的舞會，除非你的先祖是貴族，否則，任你給多少錢，也是無法獲得入場的。也多人寧願押了自己的一切而前來的這一時候，因此，每年的生意最旺盛。政府對這種充滿花費特多的事情，決不加以干涉，因爲，這是代表着慕尼黑的繁榮。爲了追求這繁榮，其他各地的人，也一擁而前來慕尼黑，旅館和飯店也就乘機而漲價。據說，很多旅館和飯店，由於這一時期的收入，可以支持半年的開銷。

一位嘉年華會的主子，曾經公開宣佈：這一時期是所有已婚男女扔掉她們結婚戒指的時候。那種百無禁忌，而且的大膽作愛行爲，很多的人以爲是慕尼黑的羞恥。道德的論者，沒有比這一時候爲最厲害的了。一位城市的官員稱：由於多日來的沒有適當食和沒有睡眠，當這嘉年華會完結之後，很多的人都要前赴精神醫生處請求治療。上次的嘉年華會，竟使六位參加盛會的人，瞎了眼睛，原因是飽酒後的格鬥所致。

嘉年華會從每年的十一月開始，一直繼續兩個月，其中最大的節目，是要選舉嘉年華會王子。這位被選爲王子的人，條件是他該是一位全城知名的人，同時又該是富有的，再次，他更要是一位精力充沛的人。因爲，他起碼要招待很多的客人，這會使他破費八千英鎊；同時，他又要連續不斷的參加六十個夜晚的嘉年華舞會。在每一個舞會中，他要不停的爲與會的人，加以祝賀，甚或與他們逐一的共舞。爲了保障嘉年華王子的安全，他却要有十二位保鏢的人，護衛左右。

爲了增加歡樂的情緒，這位身爲王子的人，要扮裝女性，週旋於羣衆之中。

但是，奇怪的很，當這嘉年華會過了之後，所有慕尼黑的人，又恢復了平靜、刻苦的工作生活。

人海傳奇

風流名士與美人

—他是一個著名的記者，曾經與許多女子交往，但是，却與一個名妓一見鍾情。……（二）

·上官寶倫·

後來，她的雙手在托着下巴，她的眼睛是那麼多情，她說：「是的，你的確是一個了不起的人，我想你對於我這樣的女子：……」她並沒有說完這句話，原因是在這個時候，侍者把飲料端了上來。

可是，在他的經驗中，像這樣的一個受過教育的妓女，對他來說，這倒還是第一次呢。

後來，她又望着他笑笑，她又說：「佐治，說一句良心話，你眞是一個非常吸引人的男子，我知道你這個人的知識實在是非常淵博的。」

聽了她的話，他的心裡面，却喚起了一個警號，那個是她並不是一般的女子，她是一個有教養的人，後來，她的手到了桌子底下，它們開始在那裡移動，在這一剎那間，他是感到非常興奮的。

之後，她又說：「佐治，辭一句老實話，妳眞是一個非常英俊的人。」

他笑了，他說：「你才是一個可愛的人。」

她說：「看起來，你這個人倒是非常有幽默感的。」

他反問道：「難道說你以爲我說謊。」

「我當然不會認爲你是在說謊。」她說。

後來，因他的心裡面，好像又嚮起了愛情的鐘聲，之後，他們一起在那裏喝咖啡，他們一起在談天。

當他再看看手錶時，他才感到那時是很晚了，於是，他在想着，在這樣的夜晚，到底是有多少人陪過瑪莉亞，當他在點起了一枝煙的時候，他也是在想着這個問題，由於她是一個那樣風趣的女子，因此，他是更希望能夠將她據爲己有了，不過，有一點，那便是面對着這樣的人，他却是不知道應該從那裏說起。

結果，這種默默無語的情形，便一直維持了許久。

之後，他又望望瑪莉亞，她微笑着說：「現在是很晚了。」

「是的，」他說，「實在說是快天亮了呢。」

她說：「佐治，這時外面的空氣一定是非常清新的，你要不要出去走走？」

「我想在我們出去散步之前，必須先喝一杯咖啡。」

她搖搖頭，她說：「不要在這裏老實說，這裏的咖啡是並不怎樣好的，我就住在附近啊，如果你要喝咖啡，可以到我那裏去喝的。」

這正是他所等待的一句話啊，於是，他招手叫侍者，同時，在結了賬後，那個侍者開始替瑪莉亞穿上外衣。

後來，他們一起走了出來，外面的空氣，的確是那麼清新，但是，到了這裡，他突然想到與瑪莉亞歸去，到底是應該給她多少錢的問題，當他開出來時，她說：「二十塊美金。」

他聽了以後說：「噢！怎麼會那麼貴？」

「並不貴，」她眼睛望着別的地方說，「這裏的價錢的確是卅塊。」

新鮮

應酬場中的逃兵

·柯足金·

每年冬天，應酬特別多，尤其今年，一個星期接幾張請柬，原來是雙春，大家急急忙忙結婚，因此請柬便滿天飛了。此外還有一些名目的宴會，也是不能不參加，一個極怕應酬的朋友對我說，如果主人家肯原諒他寧可人情設上，不去赴宴了。關於這件事很難說，有時人家不送你一張請柬，你可能以爲人家已經忘記你了，但是來了一張，你又會說：「又有應酬了。」有些宴會，可以不去，主人家也不大察覺的，不過，那一定是「滿天神佛」式的宴會，有些却非常誠懇的，主人家發覺你沒有來，先向人家詢問，回頭還要打個電話，那麼，你必須費一番唇舌解釋道歉了。本來，赴宴也不能硬說是一件苦事。不過，如果連接幾天上酒家，腸胃病就會來了。最近，我赴一個宴會，却發現了一個很好的方法，主人家看見了你，來賓簽名的紅緞上，也有你的名字，但是，你的腸胃又會受罪，不過這個方法必須要審愼施行，否則主人家發覺，那就不大好了。那天我進入酒家之後，碰見一個年靑朋友，他是個聰明人，輕輕在我身邊說：「等會兒我們一道出去飲咖啡。」我祇好聽他擺佈，一會兒，酒家伙計到處請客人入席，我們便「乘亂」由後門竄出，到同一條街道的餐廳去吃東西，居然可以渡過一個愉快的晚上，我們這樣做，並非看不起主人家的酒菜，實在是無可奈何。

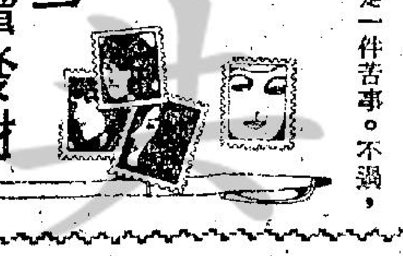

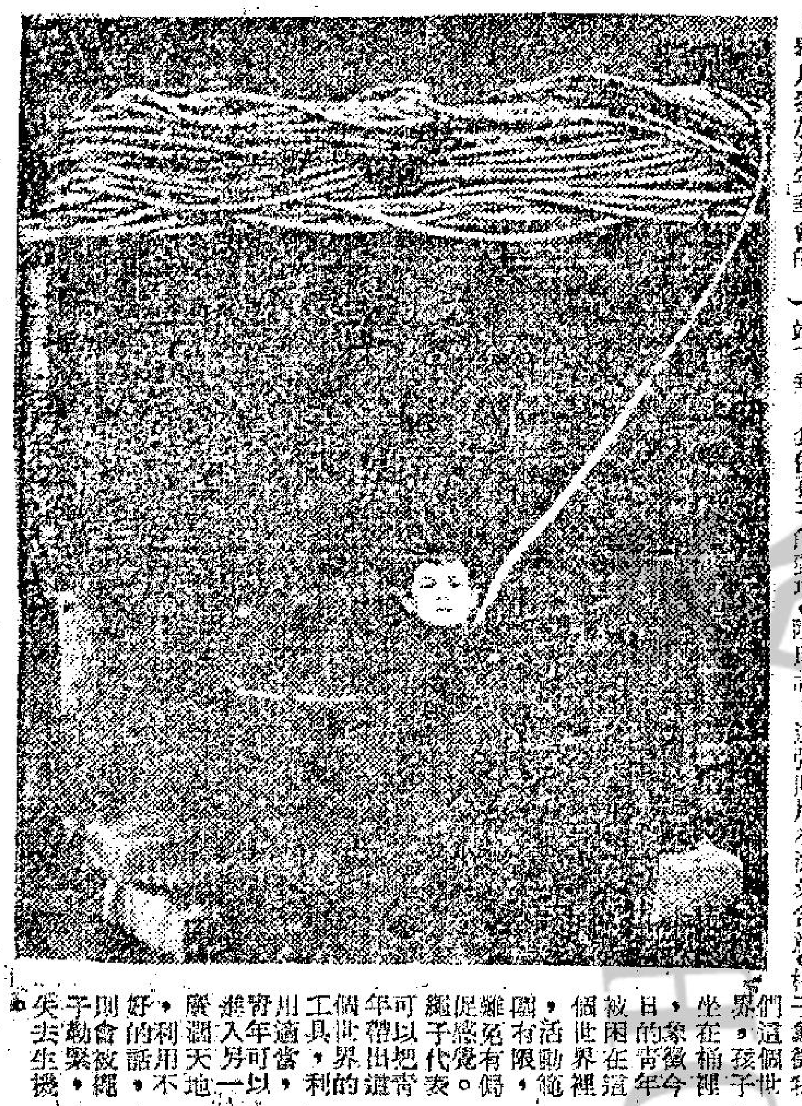

童子吊頸？

萬·花·筒

·邵陵·

繩子的功用極大，不論是百萬富翁的華麗巨宅，或者是升斗小民的蝸居陋室，都會備有或粗或細的繩子的。

「水能載舟，也能覆舟」。同樣，繩子對人雖有用處，却也能夠使人嗚呼哀哉。例如：有些盜賊殘忍成性，出發竊劫財物時，照例會在袋裡放一條既輕且韌的繩子，被竊被劫者碰上他們，如果任憑予取予携的話，當然沒有事情，如果抗拒的話，他們會在不便開槍的情形下，換出繩子，把事主勒死的。再者，許多人在「床頭金盡壯士無顏」、「情場失意了無生趣」、「身蒙奇冤難以伸雪」或者：「國破家亡恥食敵粟」的處境下，也會借助繩子把自己送上西天的。寫到這裡，自然聯想到必須使用繩子的絞首刑，也就是我們通常所說的吊刑。以前，對犯下滔天大罪的平民，英國法庭一向會判處吊刑，到行刑的日子，這種死囚便被押上吊刑台，頭上罩以布套，由牧師、神父代爲禱告，接着便由台上吊架垂下的繩索緊套住頸子，負責行刑的人一拉機關，死囚腳下的活門立刻向下張開，使死囚身子下墮，因爲下墮的衝力很猛，繩子套索會把其人的咽喉鎖緊，不一會便停止呼吸，去找他的列祖列宗去了。如今，英國已經暫時廢除吊刑，然而仍有人主張把吊刑恢復，以免膽大妄爲的傢伙動輒故意殺人。本港雖是英國的殖民地，却沒把吊刑取消，犯了謀殺大罪的角色，仍舊會被送上吊刑台，由繩子奪走性命。

乍看本文附圖，好像圖中的男童打算上吊尋死，多看幾眼，則又不像上吊的樣子。事情到底是怎樣的，聽聽下邊，便知端詳了的。

義大利有個業餘攝影家，名叫陸蕊。一天，兩德某一機構聘請他拍攝一個適合今日青年處境的照片。陸氏在義國維里琪奧海灘找着一個漁夫的兒子，叫他坐在一個大桶裡面。桶子對上有一束麻繩，繩子的一端下垂，套住孩子的頸項。陸氏說：這張照片有深刻含意。桶子象徵我們這個世界，孩子坐在桶裡，象徵今日的青年被困在這個世界裡，活動範圍有限，雖然他們[illegible]。繩子代表可以把青年拖出這個世界的工具，利用適當，青年可以推入另一廣闊天地，利用不好的話，則會被繩子勒緊，失去生機。

生活顧問

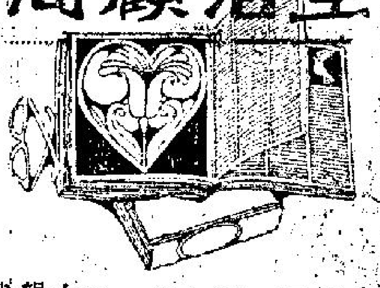

提防中年男子陷阱

金夫人：

安好！我是一個不懂事的女子，現在我有些問題想來麻煩你，希望你給我指敎。

我是自小沒有了父親，由母親把我養大，母親雖然辛辛苦苦，也供我讀到中學，但我讀了兩年便沒有讀了，我因爲不想母親太辛苦，所以我就停學出來做事，我一直都只記得工作，所以從來沒有過男朋友，最近，有一位M君和我認識了，大家時常有來往，而他已是四十歲左右的中年人了，而我才二十歲，年紀比我大一倍，因此我母親不很中意我和他來往，但我覺得他的人很不錯，又多情又細心，處處都表現得愛護我，和一般輕佻浮燥的靑年男子不同，所以我很願意和他交好，唯是母親不中意他，眞不知何故？而且也令我很苦惱，不知怎樣好？夫人，請問你：

㈠我爲什麼喜歡和M君來往而不喜歡那些靑年男子呢？

㈡我和M君的結交是正常的嗎？

㈢母親爲什麼要反對？有什麼辦法說服她呢？

請你早日解答我的問題，謝謝你，並祝

妹珊珊手上十二月十八日

答珊珊小姐：

首先，我要告訴妳一句話：作爲一個少女要當心那些中年男人。爲什麼呢？因爲這些男人是世界上最危險的人物！一個上了年紀的中年，不論他是否具有瀟洒的風度或者漂亮大方的裝扮？但通常他會有善於說話的咀巴，更有熟練而圓滑的人情世故，心事如麻，就憑這些，往往是攻破一個初出茅廬少女的心最有力的武器。一個在各方面都成熟的中年男人，他不特是最善於安慰妳，稱讚妳，鼓勵妳的。他也是一個最善於發掘妳的弱點，而且又是最善於了解妳的，把握利用妳的弱點，的只要他認爲時機成熟可以下手「攻擊」，妳將會幾乎無法自衛的。他們是那麼容易把一個少女俘虜，但可惜的是，他們大都是不會眞心愛妳的！所以我看妳的問題：

㈠妳之喜歡和M君來往，客觀上可能離不開了上述的分析。在主觀上說，因爲妳從小缺乏父愛，在潛意識上渴望找些類似父愛的填補，而M君正好是一個愛護妳的（照妳說感覺上是如此）中年人。所以妳自不然不喜其他靑年人了。

㈡一個人的情感與願望是很難說的，至少在年齡上是不大適當的了。

㈢妳母親之所以不喜歡妳與M君來往，擔心他在年齡上足够做妳的父親，而且可能因爲他是另有妻兒的，不會眞心愛妳，妳對這些弄清楚了嗎？有把握嗎？

金夫人謹覆

小幽默

·北燕·

故作掩護

醫務專家在教導女童軍有關急救的常識。問道：

「何以醫生們在執行手術之時，一定要戴口罩？」

一個小女孩答道：「因爲如果在施手術之時出了問題，使人無法認出他是那一位來。」

難上鏡頭

電影導演對一位新星說：「妳的聲音似銀鈴般的悅耳，妳的面型似鮮花般的嬌艷；妳的身裁又是最合乎標準的……」

「那麼，新片的主角非我莫屬了？」

「然而妳的動作却很難上鏡頭。」

步行回家

六十幾歲的老外婆經過家人們的諸般說服工夫，最後決定做她生平第一次乘飛機的旅行，前往坦佛市去探望他新出世的外孫。

當她到達坦佛市之後，立刻打電報回家稱：「已經平安到達了，但決定步行回家。」

慾海奇案

·火麒麟·

七十六、生日禮金作怪用途

「經過了這件事情以後，在以後的一個月裡面，我們三個人終於是同在一間房子裡面了。後來，我們都解下了衣服，並且是由她來教導我，到底是應該怎麼做，不過，那個年紀較大的女子她倒是非常大胆，她說了許多下流的話語，並且進一步要我去與她親密，可是，不知道爲甚麼，對於這樣一個熱情的女子，我便反而有點不知所措了。

「不過，在這件事情後，我的另一位女友，却是再也不許我接近她了。」

「當我到了十五歲的時候，我又遇到了兩個十一歲與十二歲的女子，她們這兩個小孩倒是天眞無邪的，不論我叫她們幹甚麼，她們都一一答應的，同時，我要一吻那裡，她們也都一一答應下來，但是，有一次，當我們三個人在她的家裡，又幹那些事情時，却被她們的母親看見了，她立刻用手去抓緊了我的頭髮，他們對我大加懲罰，他們更把我看成了罪犯。

「後來，我的家裡面的人，也將我大罵了一頓，並且說我絕對不應該那樣去對待女子，可是，我不知道我爲甚麼會做出那樣的事情。

「由那個時候開始，我開始犯了自瀆的惡習，我幾乎在每一天中，都會犯了這樣的惡形，而且在一日之中，更會犯上好幾次，此外，我對於那第一個女友，也是絕對沒有辦法忘掉。

「當我到了十六歲的時候，由於那天是生日，我得到了十塊錢的禮金，於是，我便妙想天開，想到妓院去看看，另外一個朋友對我說；當他到了那裡時，所花的錢不過是五塊錢而已。」

「我爲了好奇的關係，於是，我也便到了那裡去，在那裡我見到了一個女子，她把我帶到了她的房間裡面去，她的房間是充滿了香氣，不過，那個女子的笑容却是非常疲憊的，後來，她叫我寬衣解帶。但是，我却是感到非常難爲情，我爲上將衣服穿到身上去。

「我當時所以這麼做。主要的原因是因爲我害怕警察會來拉人，因此，我是非趕快離開那裡不可。

「可是，那個女子在這個時候，却是大笑不已，她譏笑我還是一個孩子，對於這一點，我却是感到非常的難爲情，後來，她又對我說，如果高興的話，可以再到她那裡去。但是，我對於這件事情，却是有着別的感覺。同時，我更永遠不會忘記。

「不過，在實際上，我對於女人，常常加以迴避，我總感到她們是不誠實的。

西洋漫畫選

「也許他可以成爲一個音樂小丑」

樂聲·新聲·國華　利舞臺·樂宮　東城·快樂

今天獻映 哥倫比亞輕鬆香艷七彩喜劇
新年娛樂·首選本片
慢慢走
拖手慢慢學愛情當老快 拉慢走好快走慢戀走快月走快
明天早場：樂聲 神鎗勇士｜新聲 逃亡記｜國華 猛虎神龍

今天獻映新年最佳片
美高梅七彩諜戰片 上片中文
威尼斯殲諜戰
羅拔偉漢·愛姬森瑪
明天早場放映 利舞台 風流何價

恭賀新禧 國府統請
和路迪士尼極峯之作
仙履奇緣
特藝七彩·老幼咸宜
明天早場：東城 三勇義·冠軍｜快樂 反斗大閙城

港九首輪影院聯合廣告

新華·豪華　麗華·麗都　麗聲·皇后·皇都

今天獻映：聯美巨片
敵後九虎將
特藝七彩
曉奧勃朗 米奇龍尼 占士米湛
明天早場：新華 硬漢柔情｜豪華 狂沙灘會旗

狂滿請早
七彩戰爭巨片
唐寶雲·葛香亭·主演
英雄烈女
第三週映 和路迪士尼首本戲寶
猫狗走天涯
日日狂滿
明早場：麗華 古國女妖｜麗都 飛渡關山

假期請早
霍士巨獻！全部七彩
連環特務戰
超級特務片！愈看愈緊張
下期獻映 仙樂飄飄處處聞

東城·快樂
不日盛大獻映
全部特藝七彩
嬌鳳狂鸞
Not with my wife, you don't!
東尼寇蒂斯（「瘋狂大賽車」男主角）
維娜莉絲（「四美挑情」女主角）
佐治史葛（「黃色香車」男主角）
三大巨星合演
華納公司本年度最受歡迎愛情大喜劇！
全部軟性 輕鬆風趣！
戰場上並肩的戰友！情場上爭愛的對頭！
嬌鳳春心蕩漾！狂鸞一往無前！

中央
連日狂滿 七彩俠情槍戰巨片
獨行俠連環奪命槍
奇連伊士活主演
槍法無比！打鬥奮不顧身
明日早場專片 斷橋產子 于素秋麥炳榮主演

麗斯
連日狂滿請早 聯美悲壯戰爭巨片
占士加納 薛尼波達 傑作
二十九壯士
片上中文 特藝七彩
大場面！大廝殺！大決鬥！

黃金·京華·業都
聖誕新年佳片
邵氏出品 洋溢青春氣息新色舞新歌巨片
歡樂青春
邵氏出品·必屬佳片 陣容最盛·佳節巨獻 明星最多·不同凡響
秦萍 邢慧 張燕 夏秋 丁茜 伊雷 主演
李麗華 李菁 凌波 陳厚 丁紅 方盈 客串
羅臻編導

招租
菓園別墅
屏山三畝頂讓年租三百長東南小玻璃屋大廳期水厠菓多無應…

遺失
遺失聲明

尚有戲院刋第二頁

香港環球旅行社 劉俊才敬啓

踢走丈夫的情人

元旦之日，大鐘樓下，人頭擁擠，抱男攜女，扶老携幼，自然也有不少拍友拍硬，挾有相機，四處攝影。

我們當然被擠到鐘樓下的角落。恰巧陷角有一對男女，正在喁喁細語。偷聽別人秘密是不道德的。可是隔牆有耳，我們不聽嗎：除非塞耳，求知是有生以的怪嗜好。因此，我們大家洗耳恭聽。

「羅拔，」是一位嬌滴滴的嗓子：「他竟然愛上一個售貨員。是可忍也，孰不可忍！」

「蘇西，算了吧！我們何嘗又不是相愛呢？」

「哼！羅拔，這怎能這樣說。」蘇西很認眞地道：「我倆本來是一對愛人，相愛在先，他，他靠有兩個臭銅錢搶走了我。誰叫他破壞我們的姻緣！」

「唉！算了吧！過去還提來做什麼？橫豎我明白。蘇西，現在很公平啊！他佔有你的身，我佔有你的身和心。」

「羅拔，今天我們不是研究這個問題。而是怎樣對付他與售貨員鬼混。」蘇西氣憤憤的道：「羅拔，我雖然不愛他，可是他將收入撥了一半給他，我怎忍得啊！」

「唔！這樣，……蘇西，你想採硬功還是軟功？」

「什麼？有硬功和軟功之分的嗎？」蘇西莫明其妙地瞪着羅拔。

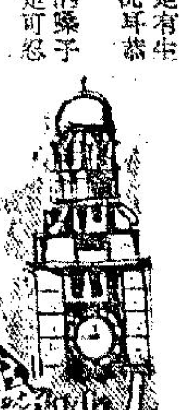

「當然有？」羅拔笑道：「打狗，硬功是當衆把他和售貨女窿膠，打呀！鬧呀！甚至配兩人馬擺彩，登報紙。」

「唔！羅拔，這個未免太過了。萬一他把心一横，和我離婚，或者，他以牙還牙，向我們報復。那就太危險了。」

「軟功，唔！」羅拔鬆了一口氣才道：「硬功要不得。你再講軟功吧！」

「我們知道那售貨員是在那家鬼公司做事的啦！」

「你不是見過啦！就是買化裝品那個。其實，她貌子比不上我，三圍也比不上我。爲什麼他會愛上了她？」

「蘇西，你對他沒有一點情感，簡直是一個木頭人，他在閨房之內，沒有溫暖，沒有愛。男人是不滿足的。」

「哼！羅拔，他怎能怪我。他提槍上馬，返身下馬，你叫我怎能有情感，有興趣。」

「蘇西，別提這個了。我的軟功是，每天嘗公司關門，你就走進那家公司。面對着她，不睬不睬，當上半天，她自然明白。你下午再去。對着她兩天，她一定要避開你。另一方面，他一定明白是你發現了秘密，必然離開她，以免壞名譽。」

「啊！這個方法確妙！明天我就實行。羅拔，你保得嘅！嘻嘻！」

我爲了看這套活劇的效果，第二天我到那間公司去了。果然發現了蘇西，依計行事。第三天，我到公司，卻不見了那個售貨員，祗有蘇西在等。忽然，有一位紳士進來，笑着對蘇西道：

「親愛的，我們走吧！」

羅拔的計劃成功了。

彼得小姐

志人

「露絲：我們在舊金山機場偶然與你丈夫相遇，他行色匆匆，來不及詳談甚麼，只知道他此行將赴K城，希望你注意這幾天的班機，預祝您倆團聚。瑪麗李。」

這封電報送到露絲的寓所的時候，露絲和媽媽正忙着裝飾聖誕樹，準備過節。露絲慌忙把手中的燈飾拋在桌子上，一口氣把它讀完，然後懶洋洋地倒在沙發上，呆得好像木雞一樣。媽媽發覺她神色有異，擺動着肥胖的身軀走過來，關切地問：

「是誰打來的……？」

「李瑪麗。」露絲有氣無力地回答。

「原來是那個小妮子！她有甚麼了不起的事呢？還値得打電報。」

露絲的喉嚨彷彿被一粒核挑堵塞，再講不出甚麼，只是把手一伸，遞過去那封電報。媽媽掏出了老花眼鏡，覷幾剛剛與字紙接觸，立刻就歡呼起來：

「她們遇到了彼得，彼得回來了，這眞是天大的喜事，好消息！」

老太婆語無倫次地邊說，邊揪了露絲一把：

「乖乖，你應當爲這事高興啊！你不是曾經發過誓，就是找遍天涯海角也要把他找到嗎？如今他要回來了，你反而一點也不高興。」

露絲趁勢撲入媽媽的懷中，哇的一聲大哭起來，思緒彷彿決了堤的河水爭先恐後地一齊湧入腦海。

她記起數年前，在一個聖誕派對中結識了彼得，彼得曼妙的歌聲，純熟的舞姿緊緊地吸引了她。兩人很快就墮入愛河。K城所有的娛樂場所，名勝勝地，甚至經過幾次的約會，一條僻靜的街道，每一塊碧綠的草茵，無不留下了他和她的蹤跡。

一年後，他們假國聯航空公司的美加班機舉行了史無前例的空中結婚，當時他們飲醉了烈酒，吃了蜜糖，沉醉在溫馨甜蜜的生活中足足有半年之久。過了些時，露絲忽然清醒了，她覺得彼得與他的名字太不相稱，處處表現得過於懦弱，連一點男子氣都沒有。自從她看了個尤伯連納的幾部影片之後，更覺得彼得不是一寒陋男人，一股憤懣的心情開始滋長，導致兩個人時時發生口角：

「彼得！你的名字倒叫得好，彼得的意思是磐石，你卻像一塊豆腐！」

「豆腐也好，石頭也好，是我父母生就的，你管得着嗎？」

「當然我管不着，不過我不喜歡那種缺乏男子氣息的男人。」

這句話傷害了彼得的自尊心，第二天他就離去了，悄然離去了。他走的時候沒有携帶任何東西，也沒有留下片紙隻字。

起初，露絲還以爲彼得故意躲藏起來，試探她的反映！等到一星期過去以後，她就有些着急了。她後悔自己的話太過份了，以致觸怒了彼得，使他一去不返。

露絲在五年的時間裡，先後出國兩次，每到一個國家，一定深入當地的華僑社會，探聽彼得的消息，另外她也分函海外所有的朋友，要他們幫助尋找丈夫。

她把一切的事都丟開了，她生存在世界上的唯一目的，好像就是爲尋找彼得。她的潛意識有時嘲笑自己：「在一起的時候，你嫌他，分離了的時候，你又想念他。」

是的！的確是這樣的，她在想念彼得，直想得發狂。她想起了他的溫柔，他的多情，他能歌，他擅舞，他的優點把他的缺點完全掩蓋了。她覺得自己不能缺少了他，沒有了他自己就好像河岸上的魚，沙漠中的花。因此，她有時痛哭，有時啜泣，有時躺在床上退思，有時坐在窗前發呆。五年來，這些動作，是媽媽所看慣了的。

如今，李瑪麗告訴她彼得就要回來，她覺得那是神話，她毫不相信。彼得背她而走，走了以後也沒有書信往還，分明是夫妻的恩義完全斷絕，還有甚麼團聚的希望呢？

事實雖然如此，露絲還是不知受了甚麼力量的驅使，接受了媽媽的意見，去機場等候彼得。一連五天，她的大部時間都消磨在機場，從從西斗美洲來的班機着陸，她就佇立在閘口的甬道上，全神凝視着每一個旅客的面孔，一發現與彼得相似的男子，她就盯着人家一直上車離去，沒有一個是彼得。

這天，正是聖誕節的前夕，在東西文化薈萃的K城籠罩着歡騰的氣氛，多少人懷着虔誠的心靈進入教堂，多少人混跡於娛樂場所追求片刻的麻醉。露絲彷彿一個受了刺激的狂人，漫無目的地穿街越巷，來來回回。忽然眼前一亮，看到一個用五色電燈圍繞着的廣告牌，最搶眼的四個大字是：「彼得小姐」上款是：「寶金禮聘北美歌后」一個小字。

「既然是小姐，爲甚麼又叫彼得？」她想着抬頭一察，原來正是光明夜總會的門口。她信步向前，想不到被侍者攔住：

「太太，對不起，已經滿座！」

「眞的嗎？」

「一個星期前就定光了。」

「一點買？」侍者那着眼：「你看那個演唱……」

露絲靈機一轉，把一疊鈔票偷偷遞給侍者，隨着侍者的眼色，擠了進去。

節目正在進行中，舞池中紅男綠女，人頭攢動；結他聲，提琴聲，歡笑聲，歌聲混雜成一片，台上的歌女正在扭動着腰肢，時而伸手，時而翹屁股，時而搖擺，粉頰上的汗珠不斷從皮膚上溢出，顯然她唱得非常賣力。一曲終了，觀衆又換了一件露胸而透明的歌女禮服，漫步下台，圍繞着每一張檯子，唱着舞着，抛媚眼，送淺笑，男士們神魂顛倒，如癡如醉。等到接近露絲，露絲看清楚了，那女郎背部上的一顆黑痣，正是她丈夫彼得的特徵，她的血液加速循環，神經將要爆裂，「彼得！彼得！」她驚叫了幾聲，忽然眼前一黑，就昏過去了。那女郎反而鎮靜得很，伴作若無其事，照常歌漫舞地走回台上。

第二天絕早，露絲接到了一個電話，她清楚聽出是彼得語調，但他卻是女子的聲。

「露絲！再見吧！我不同去了，你不是說我缺乏男子氣息嗎？我同去與你常無益處。我已經在美國動過手術，徹頭徹尾變成一個女性，這次回美，將和我的愛人白蘭頓先生結婚。」

天下漫鏡頭

居士詩　魯歷圖

一九六七吟

迎新送舊喜歡天，
一覺醒來已過年！
但願常常贏狗馬，
時時疊水似神仙。

七先生

語貴吉祥　龍公作

福星託世

什麼是最好的職業？那就是沒有職業。這是王欣民一向以來的哲學。他常說：無論是那一種職業，其實就是束縛着人們的枷鎖，它使人們永遠悚惶，永遠忙碌，這算是怎麼樣的人生，這世間上有許多美麗的東西，都要人們用悠閒的心情才能夠欣賞的。把大好的時間耗費在職業上，那是太不値得了。

王欣民常常炫耀着他的哲學，幸而在他來說，倒眞的有足夠實踐這種哲學的條件。首先，他應該感謝他的父親，辛勞了大半生，臨死時，自己一個錢不拿到地府去，完全遺留給這個寶貝兒子來實踐他新奇的哲學。其次，他也要多謝祖宗的庇蔭，給他生下來不但有一個健美的外表，而且有一副機智的思考，加果沒有了這外表和思考，相信也不會這樣輕而易舉地把他的哲學傳揚開去，正是天時地利加上人和，王欣民很相信自己從出生那天起，就一直有一位福星在拱照着的。

這天上午，王欣民悠閒地坐上客廳的沙發上看報，僕人阿五來告訴他，一位麥先生打電話來，他知道這一定是麥來。

說起麥來這個人生得昂藏五呎十一吋，體重一百七十四磅，好一副雄赳赳的身裁，可是爲人卻有勇無謀，「四肢發達，頭腦簡單」之流。王欣民是工於心計，自問智慧超人的，但他卻很喜歡這個直的朋友，他覺得，像麥來這一個類型的，正可以補自己不足，無論到那一個地方，有了麥來在身旁，等於樹加了一些殺氣，那本身的條件就更加圓滿了。

自然，對於王欣民，麥來也是唯恭唯謹的，他不過是個低薪的小職員，收入祇能夠維持起碼的生活，所以在公餘之暇，他總是喜歡伴着王欣民在一起，王欣民會帶他到一些他未到過的地方去。

「民叔，你沒有出街嗎？眞巧一找就找到你！」王欣民剛拿起了聽筒，麥來的聲音就像連珠砲般響着。

「什麼事那末緊張？」

「沒有，我今天放假，我現在來你處，好嗎？」

「好吧，你現在就來。」王欣民懶洋洋地收了線。

一會兒麥來出現在這間華麗的花園洋房時王欣民也換過了衣服，他一見麥來，就說：

「好了，老麥，你今天要到那裡玩？」

「到那裡玩？」麥來知露出那愁容，「不，我今天一點心情都沒有，我們坐下來談談不好嗎？」

「有什麼好談？」王欣民瞪着，心裡感到詫異而有趣，他從來沒有看過麥來這副樣子，而且麥來怎會懂得什麼叫心情？心情値多少錢一斤？

麥來沒有回答，坐了下來，挺一挺胸膛，手臂上屈曲，雄渾的肌肉被壓得吱吱作響，他嘆了一口氣！

「你到底有什麼心事？」王欣民坐在對面，定睛瞧着他。

「民叔，我辭工了，那份牛工眞使我忍不住氣。」

「爲什麼忍不住氣？」

「他們就把我當作是牛馬一樣，每天由早到夜，連公餘的時間都剝奪了。」

「不要言之過甚。」王欣民看看你似乎不大懂會方的感情，「今天不是有一天假期嗎？」

加價嘅後果

天吉清唱　廣夫

加價嘅後果，問你知到唔知。今時至改過，實在重唔遲。當日你話要加，好似容乜易。任從人抗議，你重一槪唔依。但發覺夥頭，唔當作一同事。實行起價，重振振有辭。人地未必奈你唔何，你睇頭髮都豎。眞眞嬲怒，不是架家伊。個個改行，甘做第二，實行二等，更重廉宜。由夏到秋，由秋又到冬至。依然唔改，至多係打乞嗤。雖則陣陣寒風，覺得骨都刺。一於唔怕，冇乜猶疑。等你樓上嘅船艙，有乜生意。近來嘅收入，豈但少一絲絲。睇見實際情形，你就驚異。形勢唔多似，不若減回原價，兩粒嘢好比前時。

賀澳門之工人階級今年大翻身

見怪論　夏灣月

新年開筆，照例向讀者祝賀一番，祝香港之讀者，身心愉快，正財順利，但係對澳門之讀者，則要多祝一句，賀部份澳門工人大翻身。

中共所謂「工人階級大翻身」，就係「當家作主」，話晒事。但今日大陸，工人是否當家作主？人人皆知唔係，現時大陸係政治掛帥，亦即係手握兵權之林彪掛帥，紅衛兵已經開入工廠礦場，進行「文化大革命」，換句話說，即係紅衛兵已經進入工礦單位，搵人鬥，搵人殺，大陸工人遭遇如此，何當家之有？何作主之有！如果叫佢哋做大翻身，祇係翻落去萬丈懸崖，粉身碎骨而已。

但係澳門之工人階級，現在就眞正係大翻身，所以可賀。老夏乘恭賀新禧之便，賀吓佢。

澳門現在陷入一個裁員大運動中，所有與旅遊業有關之舖頭，年卅晚便請部份伙記食無情雞，表示歉難借重，點解？因爲澳門攪完呢一𠱁杰嘢之後，唔使慌有香港客去遊玩，以前過年，起碼有過萬香港客去澳門睇錢兼渡假，但現在澳門搵一千香港客都幾難。

據說，有許多酒店公寓，已經準備收縮皮費，抱住乞留命之心，裁員縮皮，係咁意留番一兩個伙記，吊住條命，希望將來能夠恢復好景。

酒樓茶室餐館，明知冇香港客來，則根本無法維持，紛紛採取裁人政策，以前全鋪有六十個職工者，現在祇留十零個。

於是，大批工人失業，但係失業幷非一件絕對唔好之事，工人階級，可以做老板者也，所以，被東家裁減出來之工人階級，是工人乃大翻身焉。

一般澳門商家，對澳門前途，多數睇淡，因爲西洋仔已經冇晒自主權，香港客去到，在新馬路上被人用手一指：「呢個係反毛澤東之右派份子」，咁澳門政府就要將呢個香港客逮捕，送去大陸，由中共慢慢奉，牙烟得制交關，試問有邊個敢去，即使係睇賭如命之賭徒，亦唔會將條命去教飛賽也。

現時澳門工人有三條路可走：第一、忍受失業痛苦，第二、入大陸搵工做，但係數以萬計之澳門失業工人，如果返到廣州，試問中共邊處有咁多職業招呼佢地，少不免要學印尼歸僑一樣，充軍去冇價公咁邊耕田。

第三就係自己大翻身，唔做工人階級而做老板階級。老夏則祝賀澳門之工人階級大翻身焉。

「顛鳳狂鸞」女主角　維娜莉絲多才多藝

綠眸金髮美人維娜莉絲，是在華納電影公司最新的喜劇「顛鳳狂鸞」內，惹起所有複雜的羅曼史的主因，維娜是義大利對影界最近貢獻的一個美人兒，本片是新型的描寫愛與妒的喜劇。

·前座客·

「顛鳳狂鸞」女主角維娜莉絲

「顛鳳狂鸞」是維娜莉絲在好萊塢的第三部電影，在國際上而言，是她獻身銀幕的第廿七部片子了。她的第一部美國片子，給觀衆介紹，而且留下極深刻的印象，是與諧劇泰斗積林裘合演的「殺妻奇案」，第二部好萊塢拍的電影，是與法蘭仙納杜拉合演的「郵船巨刼案」。

維娜莉絲美麗可愛，全身充滿性感，她在好萊塢已不陌生，事實上她在歐洲是頗有名氣的，曾在義大利及法國上過舞台，在義大利則是極受歡迎及享譽的電視明星，她對於演戲是有充份經驗的。維娜莉絲初度來美國之時，完全不懂英語，劇本內的對白文字，她勉強能嚼生米飯似地唸出來，但不明白是什麼意思。可是在兩年之內，這個天生麗質的靚女人，一切大有進步了，她的英語頗有改善，雖然夾雜一些義大利的發音，但是聽來頗富性感，爲了提防把烏龍鬧錯誤的笑話，經常有一位會操流利義大利語的愛爾蘭女郎，伴隨她的身旁。

維娜莉絲在義大利的安康納港出世的，她是一位雲石出口商人的千金，她的家人仍居住在這個著名的城市，維娜曾在羅馬攻讀商業及工科學院，就在這一段唸書的期間，被電影導演馬西里看中了，他在發掘新血及天才時，找到了她，並且立即聘她在一部片內担任不大的角色，當時她毫無演戲的經驗，可是證明她與生俱來有演戲的天才，不久各方爭相聘她，找她簽訂拍片合約，担任女主角呢？

此時，她才正式放棄了攻讀商科的念頭，專心向藝壇發展，維娜莉絲曾拍過多部法國片，她能操極流利的法語及西班牙語，在休假的時間，她不是到海灘去表演好身段，而是有駕飛機的嗜好，她已有單獨駕機數百小時的經驗，在義大利持有機師執照，在地面她亦不寂寞，愛駕車飛馳，在歐洲不難發現她駕的紅色賽車馳騁公路上。

維娜莉絲是一個很愛讀書的女人，她的私人圖書室藏有很豐富的義大利文學著作，音樂方面她最愛好熱鬧的爵士樂，其他的豐富肉食，與她無緣，爲了保持體態苗條她喜歡吃沙律，在「顛鳳狂鸞」一片內，與她拍檔的男星，都是在影壇有悠久歷史及演技精湛的人物，例如東尼寇提斯很早已成名，當他在影界走紅的時候，維娜莉絲還是一個拖着辮子的小姑娘在一羅馬街道而已，至於佐治史葛，在好萊塢拍片不少，約爲六至七部，但其中兩次是提名金像奬的佳片。他的其餘日子是獻身舞台及電視，難怪東尼寇提斯說：「三個不同路綫的人而走在一堆合作拍片，眞是妙極的事情了。」

寶島玉女唐寶雲

查爾登希斯頓說：我討厭演戲！

影動圈

做明星，尤其是做出了名的明星，富豪王侯，常有美麗女明星在抱，任發做愛，羨煞外人。

但，「幹一行，怨一行」，前些日子，紅透了半邊天的彼德奧圖爾吐過苦水，如今又有女性觀衆的偶像查爾登希斯頓透露了滿腹牢騷。

他是這樣說的：

「我討厭演戲，我打心底裏討厭，當我拍了一部壞片子——我已拍過好多這類電影——我自己坐在那兒一看再看，當作遺憾。

我不認爲討厭我的工作是件不正常的事，許多在事業上居於顛峯地位的人士，他們也不滿自己的所作所爲。網球界知名之士康羅斯華爾不喜歡打有比賽性質的網球。據說洋基棒球隊的王牌投手惠迪福特對於爲他母隊效力，也感到了沒意思。他們兩人每次出賽都吐一番苦水。可是他們還比賺大錢。

我也是這樣。

我認識許多痛恨本行的女演員。我也因爲做男演員使我傷透腦筋，所以經常在抱怨。但是，做演員本身並不是最惡劣的行當。最惡劣的是經常有數千死心眼，單相思的女性用淫穢的信件來騷擾你。我簡直沒有辦法算出請求私人會見我的信件數字。來信中辭意粗眞，不合任何不乾淨意念的信，讀來反覺得是有歇斯底里的婦人所寫。若干年前，有一位名叫艾迪威特庫斯的棒球運動員同過這樣一封信，但並沒有跟她見面。可是那位女性緊迫追踪，竟用槍射了他。威特庫斯幾乎一命嗚呼。

嘗你初到一個新市鎮，假如必須要一些侍者從你居室的櫃檯中，把一些頭腦不清楚的十幾歲年輕人趕得雞飛狗走，倉皇而出，你怎麼會喜歡這種方法？你不會喜歡這種方式！假如你必須以你生活中的大部份時間，在銀幕上作相同型的做愛表演，你尤其不會喜歡。

我不是在欺騙。男演員生活中最主要的一項負担是女演員。一位男明星經常以和她們做愛來打發日子。從業員需要有進取的性格。這種性格對男性並非是沒有吸引力。但是一位女性卻難於忍受。以我在好萊塢的經驗看來，我從來沒有發現一位成功的演員，她同時也是一位成功的婦女。我知道許多男明星他能接受他們的虛名是生活中的一項消遣。但許是對女明星而言，虛名似乎是像一種吸盡靈魂，遺留空軀殼的食人獸。虛名損及這些女明星的程度，遠勝於損及在她們四周的人物。

譬如，我想到伊麗莎白泰萊，她可說是遠比他周圍任何人都不感愉快的人物。成爲一位拔尖兒的超紅星，或者職業界中第一流角色，和婦道終有所衝突。

娛樂圈

歡樂青春

⑩不料，那慧着汽車，竟直駛郊區公路，車行如飛，金澳，李婷感覺不對，叫她慢點，她只是狂笑，說要和大家同歸於盡！

果然，一剎那間，就在汽車撞向路旁岩石，結果，那慧受傷很輕，數樂後即出院，金澳，李婷傷勢較重，留院醫治。那慧良心不安，企圖自殺。

仙履奇緣

⑧仙莉正欲試玻璃鞋時，卻被後母故意將玻璃鞋打得粉碎，公爵見狀嚇到魂不附體，幸仙莉身上仍袋着另一隻玻璃鞋，她取出交給公爵，並供她試穿，果然大小合適，乃送她返回皇宮與王子舉行大婚，這時擧國上下歡樂一片，均爲王子慶得佳人而狂歡。（完）

燈下談藝　新年新希望

江紫楓

昨夕才送舊，今天又迎新，新的一年開始，當然是給人帶來新的希望，而這新的一切，希望使讀者有一新之感，本版今天開始，也革新一番，以新的姿態出現。同時，今年香港的娛樂圈，有使人樂觀的新發展。

稍爲關心香港影圈的都了解，去年本港的國粵影片，市場都是使人搖頭大歎，尤其粵語片，的而且確是一落千丈，並且演員方面，又總是畸形發展，使到百分之九十電影從業員，算不是全失業，也是半失業狀態，有些因此而改行，有些雖然瞭解到，走埠唱歌，爲了生活，算是嘗盡了不少苦頭。

然而，今年的粵語片市場，究竟又如何？一些有關人士，也咬着牙根的幹，每一位都希望今年有使人樂觀的新發展。

去年，四條粵語片綫，最蓬勃時期，使到影片供不應求，下半年開始，四條綫爲三條，初期的影片仍然是可以保持狀態，直至九月份開始，三條綫，又縮爲兩條，平均來說，影片產量，剛巧減了一半，而減了一半產量，影片仍然是不景。

最近可以看到的，那條沒有再上映粵語片的院綫，有些轉映二輪國語片，有些獨家放映的放映二輪西片，有些讓出地方，轉讓給國語片出品商，剩來的兩條院綫，影片當然可以源源不絕的供應，從目前看來，從票房的紀錄看，粵語片是有可爲，平均來計，一套粵語片，（當然仆了街的不在比較之列），收入總有廿萬。

這數目，可以證明，粵語片是有可爲的，據所知，院綫會組新綫，採取另一條路，今年的粵語片，可能會恢復三條。

這三條院綫，是有一些新的獨院加盟，同時，院方和片商，也有一個好計劃的合作（例如拍好一些之片，製作認眞一點，而且不會再在一兩個中劇院再上映首輪後，起碼有一段長時間，不供給電視。

更有，台灣對粵語片的發展，更是大力的協助，其他海外市場，也漸漸放寬入口，並且，版權費，也漸漸的提高，所謂「卡士」名單，不會再像過去一般，差不多硬性的規定。

這一切一切，都使人興奮，使有關人士樂觀的，當然這還要有關人士，眞的愼重處理發展。

粵語片今年市場，使人樂觀，國語片市場，更是蓬勃，兩條固定的國語片綫，幾間香港的大公司，加上台灣的，還有獨立的，這是一個好現象，但願眞的大有可爲，使一位有關人士，都有眞正的發展。

陳慧戀家　同泰國度假　那邊是她牛長之地

水銀燈下

陳慧戀是生長在泰國的美女，很顯然的，如果單從她的膚色上看，是會發現她具有南國佳麗的風姿。她那明麗的神采，散發的魅力，放射出誘人的魅力。

她是邵氏公司的基本演員，新近應馬華公司邀請，拍過一部粵語片「秘密客」。該片已在港九映過，賣座不俗。她自泰國來香港，差不多有半年多了，在這一段日子中，無時不在戀家，及思念媽媽，最近她就向公司請假，回泰小住一些時日。最近她自泰來鴻，謂可能在短期內回港拍片。她說：泰國對她一點也並不陌生，從小就在那兒長大，隔別半年多的地方，依然沒有改變，還晤見一別多時的同學，整天和媽媽逛街，此外，還見過了劉小慧，是以前國泰的基本演員。

廿四、脂粉情魔

燕小飛笑道：

「甄莫隆本沒有什麼值得說的！」

帳中人道：

「甄大俠想左了，我是說縱然傾我胸羅，也難把甄大俠絕世風神，形容萬一！」

燕小飛笑道：

「能得谷主此語，甄莫隆畢生榮寵！」

帳中人道：

「我可發自肺腑！」

燕小飛道：

「我也句句由衷！」

帳中人笑道：

「甄大俠好口才！」

「那是谷主誇獎，面對谷主，甄莫隆卻自嘆不如，望塵莫及！」

帳中人笑了，笑得好嬌、好甜，又復說道：

「看來，我這雙眼沒有看錯人！」

燕小飛淡然說道：

「倘再作深談，只怕谷主會很失望！」

帳中人道：

「見微知著，觸類旁通，我這個人，向來自信很深！」

燕小飛道：

「還有可能例外！」

帳中人道：

「甄大俠是說我沒具慧眼？」

燕小飛道：

「不敢，甄莫隆是說我不是英雄！」

帳中人默然未語，良久才道：

「甄大俠，看來自嘆不如的該是我！」

燕小飛心念南宮隱安危，沒心多說這些不着邊際針鋒相對之語，遂自揚眉一笑，說道：

「我只以為谷主不該如此待客！」

帳中人笑道：

「仲孫雙成委實失禮，但白四俠可否別暇稍候？」

白亮似乎不願拒絕，方欲點頭答話，燕小飛已然笑道：

「甄莫隆是跟白四俠一起來的！」

帳中人道：

「我想先跟甄大俠單獨談談！」

燕小飛道：

「甄莫隆最好是與白四俠共同進退！」

帳中人笑了：

「甄大俠莫非怕了我這女流之輩不成？」

燕小飛笑道：

「甄莫隆生平尚不知怕為何物！谷主，這是禮，也是理！」

帳中人道：

「甄大是說我不通禮，不講理？」

燕小飛道：

「事實如此，甄莫隆不願否認！」

帳中人笑道：

「甄大俠是我生平僅見有骨氣的大胆男人！」

燕小飛道：

「好說……。」

帳中人道：

「這也是我生平首次聽了別人的話……。」

語音至此，陡然頓喝：

「狄羅霸客！」

（一六一）

帳中人笑了，笑得好嬌好甜。

國際特務奇情小說

雙虎將大破死光陣

郭解譯

本篇內容，係敘述一個瘋狂的科學家發明了一種最迅速殺人的科學方程式。他設立了一間實驗室，操縱着機械，從事殺人的勾當。後來被雙虎將追查到了，卒之將這間以殺人為能事的實驗室，予以毀滅。

一、萬木陰森現死光

有兩個人，靜悄悄地，慢慢的似乎有點並非於本意，但被無可解釋的有害的恐怖所有傳染和困惑，在絕進了一座望之靜無際的森林。

實際上，這種使人害怕的死寂，即使是在中美的森林也過屬罕見。更不要說，是在曼赫頓州中午的時分了。他們進入得更深一點，這塊神秘而靜寂的地方，難聞的潮濕氣味，便更他們難受得更利害多些。

「狄雅高，路子全給堵塞着了呢。」那個名叫鄭西拉士的低聲說道，他唯恐他的聲音會變得，似乎一根手鎗走火時的那樣的辟拍地響起來。

「我恐怕我們迷了路呢，西拉士」，狄雅高說道。

「還有些比迷路更注意要的東西，你可看見那裡有猴子？那裡又有鳥兒？這個鬼地方，真是太死寂般的呀！」

西拉士站起身來，垂下了雙手，停止行進。一陣藍青色的煙霧，從那塊堆滿了腐草敗葉的濕地上蒸發出來。隔離地面相當高處，懸着一張蔓草野藤編成的帳幕，太陽從疏落的空隙中，透進了閃光。

「你的羅盤，指向那些度數呀？狄雅高，我全不知道我們在那裡哩！」

「那指針老是於轉個不停，」狄雅高說道。

「好罷，不要管那羅盤了。」西拉士的年輕而漂亮的面孔，與給流出的汗水，焦急的神氣，與及睫經了的眼睛籠罩着了。他向周圍各處走了一個轉，心裡雖然不全是害怕，但不能說是不耽心。他放目四面望去，全是纏結着濕地的生物。而聲音則絕對沒有，他自己的呼吸，可說是最大聲音的了。「想法子找着一塊高地，讓我們休息一下罷。」

狄雅高點了點頭，提起了他那柄南美印第安人用的彎刀，向那塊長滿着羊齒植物，蔓草，和野百合的濕地，亂砍出一條路來。到了他們能找到一處，可以看見天空的小山丘時，已是費了他們一個小時的事情了。狄雅高攀爬上了一株檳榔子樹去，一面用手擋護他的眼睛去搜索，好像發現了一些使他高興的東西，他跳落地下的垃圾堆，恰巧西拉士向他點頭，招呼他走過去。

那個站在野生植物纏結的濕地上有一片長着草小島的上面的西拉士，這時正解下了他綁在背上的小背囊，打將開來。

狄雅高在旁邊看視着，小背囊裡面裝着一具魔術箱似的電子儀器，不禁覺得出乎意外。

「我離開了總部，已經是許久時間了。」他說道：「世界保安情報總部，在我上次離開時止，還沒有這種儀器呀！」

西拉士祇是專心顧着工作，沒有立即回答他，那副儀器打開來之後，看來很像一付小雷達的背架，而且似是一副長程的無線電機，不過稍為有不同。西拉士在調整着機件，當他們兩人研究了那個小型刻度盤後，就找着了在相當距離以外，他們的機構通話。其清晰之處，好似在一塊開朗的平原與別人對話一般。

神仙

在溝地上，要求熟食，自然是不可能的，甚至，再要挖羅蔔，也非常艱難，她為此而嘆息無語。

「想不到，我大難不死，竟會在這兒餓死！」梁五合着眼，哀哀切切地說出。

她心煩，她也怕聽一個死字。雙眉深鎖，愁索着出路。

「余姑娘——我餓得慌……」

「祇有蘿蔔啊！你試着再吃，不要吃得太快！」

於是，梁五在無可奈何中又吃生蘿蔔了。不過，今天和昨天不同，今天，他慢慢地吃，很久才吃完一隻。

發地上的消息，沒有任何變化。他吃了一隻蘿蔔之後，精神稍為好些，再試着坐起來，依然有些暈，但能夠支持了。於是他，看到她的大衣覆蓋在自己身上。他不知她何以不怕冷？於是，他怔怔地看她。她的頭髮散亂，她的衣服凌亂而皺，但是，她生得很端正正，應該說相當好看。

他又想：這好女人是人？還是神？

此時，她低着頭在思索，在思索中自語：

「漢水上有神仙，我也成了神仙……。」

「啊！余姑娘，救我！救我！——」梁五忽然叫出。

「救你？」她惘然抬頭看他。

「是，救我，你是神仙……」他急促地吐出。

「我是神仙？」她蒼涼地低喟，但立刻領悟到他所稱的神仙的真意思，搖頭，終於笑了出來：「我說我也成了神仙，那是指不食人間煙火食！」

「哦，哦——」他熱覷，大約從觀察認定了她不是神仙，自嘲地嘆氣，「那末，余姑娘，我們怎麼辦？」

「我也不知道，這樣大的雪，要走回襄陽去，很艱難，我們都幾天沒有吃了，會走不動……」她停了一下，再說：「那天晚上，我看到襄陽那邊大火，可能襄陽城和這兒附近的村莊一樣，燒光了，去也沒用！」

「除了襄陽城之外，沒有地方可去嗎？」

「我不知道——這雪地裡，也難走！」

「那末，我們眼巴巴地在此地餓死？」

她煩亂，她不甘心餓死，任何一個活人都不甘心死的，可是，她又想不出求生的辦法。過了一些時，她站起來，望着江邊，迂滯地說：

「我到那邊去看看！」

梁五吃了一驚，但當她開步時，忽然將她拉住，急說：

「余姑娘，你不要走，不要留我一個人在此！」

奇情恐怖小說

黑夜行屍

穆穆著

一：墓園行屍

從明星夜總會出來的王志明，已是七分酒意。他拖着踉蹌的步伐，走到自己的小跑車去，把車開動回宿舍。

王志明本來是不喜歡喝酒的，今晚醉態，是為了歌星金玫瑰的緣情。金玫瑰不只是明星夜總會的最紅女歌星，在這個城市五十幾個女歌星裡，她亦是最紅，除了超越歌喉之外，美麗得像一朵花。豪商巨富，追求金玫瑰的實在太多了；不過，金玫瑰卻喜歡王志明。人們的批評，都說金玫瑰很對，因為豪商巨富，縱不是老年人亦是中年人，早已有了太太，極地只能把她納作黑市太太而已，縱然有錢，亦不易彌補黑市太太那一種被人鄙夷的悲哀；王志明雖只是銀行的中級職員，但年青，未有結婚，金玫瑰對他喜歡，如果結婚的話，金錢雖不足道，卻有一個幸福家庭。王志明時時到明星夜總會，自為了金玫瑰對他垂青眼。夜總會的老板招羲維，把王志明看作自己人一般。他曾對王志明表示，自己年過五十，仍是無兒無女，把金玫瑰看作羲女，對羲女的好朋友，決不看作外人。今晚，招羲維和王志明同在一起，金玫瑰歌罷，既向拜招羲維勸飲，亦向王志明勸飲，招羲維杯杯都是一口喝盡，王志明自不能獨卸金玫瑰盛意。招羲維酒量過人，鯨飲一回仍是沒有事；王志明酒量淺，便不能不七分酒意了。

七分酒意，本不宜於駕駛汽車；但王志明好強，不願示人以醉，同時自信駕車技術超越，便不介意。

那時已是夜後二時了，街上靜靜的不易找到一個行人，王作明駕着小跑車回去。他的家，便是銀行的職員宿舍，在半山區，由明星夜總會回去，要經過一墓園。墓園不只荒落，而且沒有人看管，但一向都沒有事。王志明常午夜回去，對於這個墓園，更不會當作什麼。現在，他駕着小跑車，快要到墓園之前，就要到這一段路的時候，王志明開始感到不對勁。因為深夜風寒，他當然竭力捺住；車到墓園之前，捺不來了，他只有把車停在一旁，好得嘔吐。

嘔吐完畢，他頭昏眼花，渾身無力，想爬車亦力與心違，只好伏着休息。在墓園之前停車休息，本來不可思議，但王志明不害怕，因為那是他慣經的地方，向來沒有事。

不過，過去那墓園是沒有事，今晚似乎例外。那便是王志明休息片時之後，偶然抬頭，忽然見墓園荒塚之間，忽然起來一具具的死屍，站了起來，結成一隊，往前蹣跚而行，是十足一隊行屍。初時王志明以為是自己醉眼的幻覺；但再看之下，又那裡會假？他清楚瞧見，那一隊行屍是十四具，有男有女，臉肉已腐，而且沾滿泥土，顯出是從泥土中撥出來的。

感情的漩渦

劉以鬯著

情深似海

病房門口再一次掛了「謝絕訪客」的牌子。麥太等人（包括大倫在內），誰也不敢擅自走入病房去探視淑嫻了。

大倫雖已回來，但是淑嫻的病情依然嚴重。據醫生說：截至目前為止，淑嫻還沒有脫離危險時期。

每天「探病時間」，蔡麗與麗麗不去醫院，大倫必到。

大倫抵達醫院後，並不進入病房去探望淑嫻，只是站在病房門前的走廊裡；或者坐在會客室內。有時候，護士從病房走出，他就會迎上前去，詢問淑嫻的病情。

從護士們的嘴裏，他知道：淑嫻已不再嘔血了。

「不過，」護士說：「她常常流淚。」

大倫不知道淑嫻為甚麼這樣悲傷。過了五天，醫生對大倫說：「她的病情已有顯著的進步。現在，你可以走進去探望她了。但是千萬不要對她講太多的話；更不要刺激她。」

大倫點點頭，隨即走入病房。

由於五天不見，兩人見面時都產生了一種不可言狀的感覺，說是喜悅，倒也十分悲哀。大倫見到淑嫻時，露了一個不很自然的笑容；但是淑嫻的表情卻是自然的。大倫仔細端詳淑嫻時，發現她的眼睛又紅又腫。毫無疑問，她是常常流淚的。

「我每天都到醫院來，」大倫說：「醫生說你需要徹底的休息，我祇能站在病房外邊或坐在會客室裡。」

淑嫻頗受感動了。她問：

「既然醫生不讓你走來探望我，為甚麼還要天天到醫院來？」

大倫的回答是：

「說起來，這樣的解釋似乎是不合邏輯的。不過，實際情形確是這樣。當我來到醫院後，即使不能走進病房來探望你，我的心裡總會好一些。」

「在過去的五天中，你每天都到醫院來？」淑嫻問。

偵探奇情小說

兩地恩仇

宋平著

古默生遭遇意外

「你怎樣回答警方呢？」畢元昌在電話問。

「我當然沒有肯定答復他。」古默生說：「我祇是說不很清楚而已。不過，警方顯然已對你開始採取行動，恐怕他們就要找你了。元昌，你不能馬上就離開此地，否則，更會引起警方的注意，同時，你畢元昌，畢園暢這兩個名字，都不能再使用了。」

「我也不急於要到三藩市去，」畢元昌說：「古老伯，假如你能夠收留我，那就最好不過了。」

「但，怎能夠呢！」古默生遲疑地說：「警方對我，已特別注意。第一，我是無法把你隱藏起來，第二，反而把我牽連下去了。」古默生用手帕不斷抹去他額上的汗，他頹聲說：「元昌，你還是離開此地吧！我不願你這樣就坍台呀。」

「我當然要設法逃避，」畢元昌說：「不過，你也要躲藏起來，假如你給警方拘去嚴訊，而說出對我不利的話，我是會不客氣對付你的。」

古默生在一種新威脅下，他無言地把電話掛斷了。這位老人家，滿身大汗，神色倉皇地走出公共電話亭。他踏上一部計程車，他鎮定地對那司機說：「橫直時間未到，請隨便兜兜圈子，約半小時後，送我到滑鐵盧火車站便是。」

司機望了望他，微笑着說：「知道了，先生。」

古默生彎着背低低的縮在車廂裡，瞇着眼皮，垂着頭。他的心房，跳動得很厲害。

終於，時間到了，他閃縮地混在人叢中，溜進了火車站，然後，從另一個出口，轉到海旁。

那裡是藝文裝運公司的服務站，在這座木房子不遠處，另有一座小磚屋，那是儲放待運品的小倉庫。

古默生向四週打望一回，走到小磚屋門前，取去鑰匙開門。

門開了，裡面是一片漆黑。他躲進去後，立即把門關上。他依稀看到一個移動的影子。

突然，他渾身震抖起來。

「元昌，你躲在這裡怎行呢！」古默生大聲在說。

驀然的，一根棍子向他老人家的頭部打去，他楞了一楞，便暈倒在地上。

在警察總部裡，白保泉幫辦對羅士超警司說：「古默生現在進入滑鐵盧火車站，我已派出兩名探員去跟踪他了。」他說：「現在，我打算自己去走一趟呢！藝文公司的服務站，就在火車站附近，說不定，他老人家是要到那裡去呀。」

「這裡太忙了，就由兩個探員跟踪他吧。」羅士超說。（五一）

似水流年

一：一艘舊戰艦

是晨早二時了，樂隊奏完最後一支音樂，胡伯強有點兒醉意，輕扶着柳絮的腰肢，離開金色夜總會，上了華麗的私家車，開到海濱大廈。胡伯強對司機道：

「你開車回去吧，對太太說，我有應酬，在俱樂部打牌。」

柳絮是年輕貌美的紅舞女，圍繞她身邊的，不是富商鉅賈便是公子王孫，這晚，胡伯強把她送返香閨，老實不客氣的叫司機先回去，顯然是打算在柳絮的香閨過夜了。

電梯升到九樓，柳絮取出鎖匙開了門，屋內佈置得很像樣，柔軟的地氈，名貴的沙發，簡直是富貴人家。

柳絮笑道：「你打算今晚走私了？瞞過太太，在我處過夜，可是，今晚你祇能住在客房，不能和我同房。」

胡伯強道：「太令我失望了，不過，比失望得更大的人還多，好吧，今晚我住在客房，你知道我帶了什麼東西來？」他自袋中取出一個裝璜名貴的小盒，遞給柳絮道：「你瞧，對不對辦？」

那是一套翠玉首飾，包括一枝別針，一對耳環，和一隻鑲金的戒指，三天前，她和胡伯強去夜總會，看見一個女客，穿戴了一套翠玉首飾，讚道：「漂亮得很，可惜太貴重。」當時胡伯強道：「我送一套給你。」人客們的口頭風度，慷慨而無價的口頭承諾，她聽得多了。一直沒有把這句話記在心上，可是，胡伯強這時真的帶來了一套翠玉首飾。

柳絮驚喜道：「你……你真的送給我？」

「難道還會假嗎？已經送來了，你實驗收下便是。」

「太破費了，價值多少，我估計要一萬元。」她暗中估計，這三件飾物大概值六七千，但故意把價值提高一點。

胡伯強笑道：「你猜得的價錢差不多，是一萬五千元。」他另外掏出一張發票，是帝城珠寶公司的。笑道：「你不喜歡這套，可以去另換一套合心意的。」

柳絮把嬌軀投入胡伯強的懷抱道：「打令，你對我太好了，今晚……唔！」

「今晚我要和你商量一件事情。」胡伯強吻着她的粉頸，在她耳低聲說。

柳絮摟得他更緊，嬌聲道：「人家不是答應了嗎？」

胡伯強道：「是另外一件事，我要你幫我一個忙，讓我買成那艘美國的舊戰艦，我估計可以賺七八萬元的。」

柳絮道：「你也要買那艘舊戰艦，聽說徐老板已經成交了，昨天他還陪那個美國人上來舞塲玩。」

胡伯強道：「所以我要請你幫忙，找那個美國人，把這單生意拖住。」

諧聯

談到諧聯，趣味無窮，新年無事，我們不妨信筆寫些趣味的妙聯於後：

清朝初年，葉初春在廣東作官，手段酷辣，人民對他敢怒而不敢言。到了元宵節，家家都張掛着燈彩，公共場所，並且搭有燈棚。棚上掛着一式對聯：「霜降漕風，四野雞容老藥；元宵過雨，萬民皆怨初春。」

明末清初常熟錢牧齋，因為沒有替明朝殉節，反而做清朝的大臣，一時輿論對他很不利。當時錢牧齋做明朝重臣的時候，門上曾掛着一副五字聯：「君恩深似海，臣節重如山。」

等到他做了清朝的大臣，人家替他在對上各添上一字，變成：「君恩深似海矣！臣節重如山乎？」

他的生活過得很舒服，造了一座房子叫做逸居堂。於是又有人替他做了一副對聯：「逸居而無教則近，老而不死是為。」「逸居而無教則近於禽獸」、「老而不死是為賊」是兩句成語，現在把禽獸和賊來影射牧齋，也算太不客氣了。

前清曾國藩左宗棠都是中興清室的忠臣。左宗棠字季高，性子剛直，才氣橫溢，平生很瞧不起曾國藩，卻奈何他不得。一天，二人同在一起飲酒，曾國藩戲對左宗棠說道：「季高！我有一對，你能對嗎？」便隨口唸出：「季子敢言高？與吾意見大相左。」左宗棠思索一會，便朗然對道：「藩臣徒誤國！問他經濟有何曾？」

曾聯把左季高三字嵌在裏頭，單是對這名字已不容易，何況針鋒相對的要把曾國藩三字也嵌在聯裡呢？新翰林對老翰林要叫他做先生，道光皇帝時候，有一位姓烏的新滿人劉蔭烏慎在廣東做官，懶惰愛錢。有人為他做了一副對聯道：「烏不如人，只為胸中無點墨；門志，卻終身外有偏心。」（兆麟）

復辟陽秋

鐵簫遺民著

第一回：奕道拜車塵　一夫入觀　設謀弭隱患　衆士投簪

張勛在徐州靜觀世變，得到黎元洪的命令，當時向左右說道：「又錚真不可及，一切被他料中，老段有此人而不能保住相位，也算是天意了。」

萬繩栻笑道：「這也是皇上的洪福，大帥的威德，所以才能楚材晉用。」

張文生忍不住說道：「徐又錚為人詭計多端，是不是真心為我所用，我覺得要留個小心，俗語說：『害人之心不可有，防人之心不可無。』」

張勛大笑道：「誰敢打主意害我，當代羣雄我只讓項城一人，項城已死，宇內相信還沒有我的對手，誰要惹了我，我這六十營辮子兵就要他好看。」

張文生陪笑道：「自然沒有人敢惹大帥，不過，明槍易躲，暗箭難防。」

張勛用力拍下張文生的肩膀，說道：「兄弟，你放心吧！不論明槍暗箭，不會騙得過我，關公走麥城只能走一次，我還會再走第二次嗎？」

萬繩栻接口道：「一點不錯，當代梟雄誰對大帥不傾心推服，若有人想欺騙大帥，可算是活得不耐煩了。」

張勛說道：「目前對我不服的只有一個馮麻甫，自以為他兼領着副總統，其實有屁用，馬上總統就完了，還要副總統幹麼？」

萬繩栻笑道：「大帥也不必把馮甫放在心上，此人在北洋三杰被指為狗，狗有什麼大志，只要有屎吃就成了，一旦皇上復位，最多也不過給一名巡撫，他也就滿意了。」

張勛道：「就算給他一名巡撫，也不能給他江蘇巡撫，因為江蘇是富庶之區，落在他手裏怕他又興風作浪，你不要看不起，讓他汪汪幾聲也很討厭的。」

萬繩栻道：「這些都是小節，到時調動一下就成了，此時也不必費神研究，到是大帥何日進京，想定了沒有？」

張勛道：「你看我應該何日進京呢？」

萬繩栻道：「按說事不宜遲，越早越好，不過，總統尊車剛一兩天，馬上就去，也未免使北京城內大官輕視大帥，我看不如遲個一兩天。」

張勛拍手道：「一點不錯，功禹，你說的話皆合我的心事，就遲一兩天好了，要專車擺在車站上給徐州父老瞧瞧。」

張文生插嘴道：「大帥進京帶多少兵呢？」

張勛不由楞了一下，轉臉向萬繩栻道：「功禹，我帶多少兵呢？」

萬繩栻笑道：「又不是打仗，不必帶太多的兵，只要夠警衛就成了。」

張勛向張文生說道：「你叫蘇錫麟跟我去，兵也不必太多，有兩營人我想就夠了，真的有人想算計我，咱們兩營也打他們個痛。」

萬繩栻笑道：「只要我們有一排兵守衛，外人有一萬也不要想攻進來，這點我是有把握的。」

前上海六合路太和大樓老牌治白蝕鵝掌瘋灰指甲權威

廿九年經驗　專科老中醫師　歐威廉　有國府合格中醫執照

白蝕之害

患者肌膚白雲片片，不論男女，一屆成年，自覺與人不同，自然發生自卑感。因此不敢上學，不敢就業，恐遭人嘲笑，遭人歧視，若論找尋對象，更難乎其難，若盲目求醫，雜藥亂投，則金錢損失之外，往往越醫越糟，故擇醫不可不慎。

歐威廉診所同人敬祝各界新年快樂　依照往例新年特別減收半費　五天

白蝕　即癒　白風

難怪患者自慚形穢

肌膚發生白斑日漸擴大延及首面眉髮皆白患此者施用本劑絕對有效在民國卅五年已得國內之首都中央醫院採用臨床實驗認為確屬有效有該院主任醫師發給書面証明及國內外無數患者治癒之大批謝函可供檢閱

一生幸福斷送殆盡　鵝掌瘋

手掌皮內隱藏水蛇奇癢脫皮開裂化膿掌粗糙滿手荷葉狀癬指不能伸時癒時發爪甲變質灰厚難肉雖多年久患百醫罔效者用秘方根本治療保證永不復發

患鵝掌瘋者如欲免冬季掌指粗糙皮開肉裂之苦請即就醫

▲痛癢難忍皮開肉裂▼

▲相見恨晚▼

許多患者心情緊張求癒心切不加思索盲目求醫失望自在意料中你百醫罔效受盡挫折不必灰心到此你當覺不虛此行且有今是而昨非相見恨晚之感！

歐威廉以根治白蝕享譽國際垂廿九年

提防魚目混珠東施效顰

診所：香港東區波斯富街三十號三樓近紐約戲院謝斐道口　早十時至晚六時候診電話七七二〇一五

分類廣告

啟事

聯合鳴謝

同人等之親屬生前加入為旅港華德業餘遊樂社有限公司附設社員親屬福利會會員現已棄養該會照章發給帛金並備花牌仗儀致祭親切週到存歿均感謹此致謝。

華字組

928 程廷逝廣華醫院
啟明街28 八程玉球謝
701 宋松結逝廣華院
山東街88 五樓廖枝謝
1969 容秀華逝山頂院
電照街85 十梅玉頌謝
577 岑廣疊病逝寓所
大埔道八二岑煥庭謝
1999 吳炎專逝東華院
爹核士街14 肆鄭滿謝
761 潘英麗逝東華院
柴灣14 座149 關成謝
A327 歐陽蘇逝廣華
紫薇樓2038 郭燦輝謝

德字組

480 張景蘭逝廣華院
葵涌13 座624 孔卿謝
1124 黃藕逝養和醫院
電器道77 三樓鄧鳳謝
B181 余義順逝長洲
大榮園木屋胡六妹謝
1397 溫華與逝長洲艇
泊長洲漁艇溫華全謝
1492 岑廣疊病逝寓所
大埔道8 二岑煥庭謝
424 莫潤芳逝元朗寓
合成街14 號梁容鐳謝
878 徐三嫺逝大澳寓
番鬼塘木屋錢達深謝
665 吳財病逝元朗寓
元朗盛屋村盛森泰謝
710 張五逝廣華醫院
廣東道1023 十吳運謝
1374 吳利逝瑪麗醫院
馬山下43 號羅仁慶謝
498 李琼仙逝廣華院
丁香樓1311 吳志道謝
829 黎根好逝坑口艇
艇牌2040 S 張羅有謝
C231 陳盧有逝東華
大道東4 號陳周回謝
1442 馬順逝瑪麗醫院
柴灣12 208 鄭轉娣謝

120 B 鄺女逝鶴山鄉寓
茂羅街8 三樓鍾民謝
19 何容堅逝寓所
欄敦道654 號B 七樓
尚秀蘭謝
859 B 梁好逝寓所
山谷道第二座623 號
趙碧賢謝
904 梁四逝廣華醫院
麼地街197 號三樓
戴浩文謝
648 曾龍逝黃大仙護養院
葵涌新區第七座
鄭初一謝
1946 張清順逝寓所
大澳鹽田壆黃引娣謝
504 B 蘇壽利逝寓所
大埔元洲仔艇蘇喜謝
2104 溫華生逝寓所
百德新街百德大廈
A3 六樓黎玉珍謝
35 B 周帶逝寓所
元朗濠洲園周金福謝
1006 C 余章樂逝法國醫院
落山道90 號H 4
14 樓余修森謝
2049 宋松結逝廣華院
山東街88 五樓樸球謝
189 陳盧有逝東華院
大道東84 三陳周回謝
1992 岑廣疊逝寓所
大埔道8 二岑煥庭謝
2388 B 莫潤芳逝寓所
元朗水門頭關兆潘謝
2207 徐三嫺逝寓所
大澳番鬼塘7 號
黃細妹謝
122 C 吳炎專逝東華院
爹核士街14 四鄭滿謝
2326 梁細蘇逝伊利沙伯醫院
慈雲山16 座
13 樓1243 號黃容謝
1402 C 姚桃逝寓所
香港仔崇文街木屋
黃鎧謝

聯合謝

香港羣益老人互助社

會址：九龍旺角甘霖街37 號三樓K 座即（旺角碼頭對面）

同人等親眷生前加入該會為會員今棄世蒙照章發給帛金如儀致祭及各會友送殯足見該會辦事敏捷歿存均感謹此

聯合鳴謝

鳴謝港九風電釺同業公會有限公司

家父陳諾於十二月一日仙遊蒙發給福利部第608 次帛金一千元正陳俊傑

家翁李銘於十二月二日仙遊蒙發給福利部第609 帛金一千元正吳淑華

劉六於十二月五日仙遊蒙發給福利部第610 次帛金一千元正胡三踏

金開於十二月九日仙遊蒙發給福利部第611 次帛金一千元正余瑞強家

母李二於十二月十六日仙遊蒙發給福利部第612 次帛金一千元正林水好

先夫劉樹倡於十二月十七日仙遊蒙發給福利部第613 次帛金一千元正劉高麗芬

祖母黎根好於十二月十九日仙遊蒙發給福利部第614 次帛金一千元正張福仔

嫂嫦何帶於十二月十六日仙遊蒙發給福利部第615 次帛金一千元正梁錦邱

錦興於十二月廿七日仙遊蒙發給福利部第616 次帛金一千元正姓邱

領帛金

大姨麥桂好在法國醫院逝世蒙西環街坊會即發第三組第87 次帛金一仟零肆十元　李學敏啟

領帛金

家翁李紹在廣華醫院逝世蒙西環街坊會即發第三組第86 次帛金一仟零肆十元　盧興如啟

領帛金

先夫梁祥在廣華醫院逝世蒙西環街坊會即發第二組第153 次帛金一仟零肆十元　梁定啟

領帛金

家父梁輝在廣華醫院逝世蒙西環街坊會即發第二組第152 次帛金一仟零肆十元　梁祺啟

領帛金

姑姐廖瑞在東華醫院逝世蒙西環街坊會即發第一組第236 次帛金一仟零肆十元　廖錫昌啟

商業

按車

按汽車，分期付款及收買各種車輛，手續簡便

728516，723516　快樂汽車公司

少林大軍

中組聯賽今仍有兩場
東方力拚南華　港會迎戰東昇
分在花墟及港會場舉行

甲組足球聯賽今天仍有兩仗，分別在港九兩個球場上演。花墟球場東方戰南華，港會球場港會拚東昇，兩仗都是下午三時半開賽，預備組于下午一時三刻先作序幕戰。

今天的兩場甲組聯賽，都屬于强弱之爭，諒難有精彩演出。實力較强的南華及東昇，應可分別告捷。

花墟球場東方對南華，東方在聯賽，現在十戰僅得五分，位居末尾次席，降班威脅甚大。雖然最近在努力爭取積分護級下，表現不俗，先後以二比一勝流浪，三比三賽和元朗，二比一擊倒港會，但今天出戰南華，因爲實力上距離過大，要向南華搶分之願，將不易得逞。

南華自從在金禧盃賽敗于星島後，在聯賽又與元朗賽成三比三和局終場，損失一分。目前在聯賽已降至次席位置，成績是十戰得十五分，由於昨星島敗於警察，南華今天若取勝，即可重登聯賽首席。

以近況言，南華誠然欠佳，但他們今天所遭遇的對手，爲鋒衛均非强勁的東方，如陽來不過于輕敵，定可能輕取勝到。

港會球場港會對東昇，更是强弱懸殊的賽事，東昇可穩勝港會。

港會現在是甲組聯賽降班威脅最大的一隊，比賽十場，除了以三比二勝流浪，三比三賽和東華，奪得三分外，其餘八場比賽，全告敗北，是十二支甲組球隊積分最少隊伍。

從港會過去的演出看，腳法平平，前鋒埋門乏術，臨門一腳尤爲不濟，贏波本錢至爲貧乏。後防雖然死纏爛扛，惟欠缺工夫及位置都差，防守也非嚴密，今與東昇對壘，就算港會拚命頑抗，看來將感有心無力，到頭來仍難免一敗。

任何方面，東昇優于港會，今仗慶勝是意中事，假如陽來認真的話，港會不僅沒有爆冷機會，東昇且可能獲大捷呢。

網球圈

南華硬地網球賽　徐婉圓退出之後　形勢已告明朗化

南華會公開硬地網球錦標賽，局勢已告明朗，除了男子單由梁兼紹與寶路臣獲得決賽權，及男子雙打由陶冠球馮滿組與易能士、格林組獲得決賽權外，其餘女子單打，混合雙打與初級組單打的決賽人物亦已產生。

最近由於女子大熱門徐婉圓宣告退出，使形勢急轉直下，第四種子周雷愛善白獲女單打決賽權，而第二種子的陸梁履中，於前天以八比六與六比四，力挫勁敵伍玉瓊而晉入決賽週，所以女子單打后座，將由陸梁履中與周雷愛善角逐，定於開幕之日（本月廿二日）與男子雙打爭霸戰同時進行。

徐婉圓除了因病放棄前（卅一）天的女子單打外，還宣告放棄她與夫婿林方合作的混合雙打，所以馮滿與梁楊渭濱，亦白獲混合雙打決賽權，不過，混合雙打進展不平均，另一綫的第一週初賽還未舉行。

至於初級組賽事，洋人小將積架，果然擊敗了蔡旭强，獲得決賽資格，戰果是九比十一，六比四，六比二。將與蔡輝曉逐初級組單打錦標。

茲錄目前女子單打與混雙打合形勢如下：

四隊今出場陣容

（港會）
萬路文
巴士威　韓緣斯
甘氏路　卡拿　杜里度
大衛遜　加比拿　林明　柏架　史提芬

（東昇）
梅永達
黎寶忠　駱德興
林英傑　葉錦雄　陳輝洪
梁偉雄　何新華　袁權韶　周志雄　李國强

（東方）
麥國滾
彭志光　馮紀光
蘇偉標　羅北　吳國忠
鄭耀華　蔡廷德　陳比倫　滿銳根　蘇華國

（南華）
劉建中
添旺　羅桂生
梁金耀　李炳松　曾鏡洪
呂湛明　袁權益　陳建輝　何祥友　黃志强

元朗九巴前天言和

前日甲組足球聯賽元朗和巴士零比零，到花墟場觀戰球迷爲四千八百廿八人，票房紀錄一萬零八百八十元，預備組賽巴士勝元朗八比零。

前日甲組巴士元朗之戰，以元朗採搶攻方式，故在九十分鐘比賽中，竟佔七成的攻勢，巴士反而被迫作防守，惟以元朗鋒將射門威脅不大，復因有三數次妙射，爲衛佛儉所拒，因而元朗雖佔較多攻勢，但仍未能打開紀錄。至於巴士鋒將，惜進攻時迂迴推進，面對元朗之密集防守，不易迫入禁區，且元朗由張國駒復出把關，前日演出甚佳，曾數度救出險球，此後元朗懸以攻爲守，卒迫和巴士。兩陣如下：

（元朗）
何志坤　莫振華
黃志光　劉利培
張國駒　林尚義　劉繼照
吳偉文　黃卓橋
曾鏡光　陳　强

（九巴）
黃德福
陳炳光　畢偉康
李國華　周少雄
衛佛儉　張永清　楊偉棠
廖榮傑　陸文渭
盧松江（先）　巢志强（後）

東方要爆冷不容易　港會今仗同病相憐

今日上演的兩場甲組足球聯賽，對賽隊伍强弱懸殊，快活谷中，香港會鬥東昇，花墟場上東方抗南華，然而，弱隊爲「護級」而戰，拚勁特强，可能有令人意想不到的緊張場面，甲組「黃包袱」隊伍大檻客，看來無力抗東昇，但鬥志堅決的東方，却存心向「少林兵」身上「搶分」。雖然要爆出大冷門，殊非易事，但「求和」的希望，仍未斷絕的。

「東南」兩隊在聯賽積分表上，南華十戰六勝三和一敗得十五分，東方爲十戰兩勝七敗僅得五分，在聯賽第一循環週結束階段，「少林兵」如進入聯賽第二循環週仍能保持水準，仍有力爭雄，東方却已面臨爭分「護級」的關頭。從以往十仗的表現，則南華實力高出「一皮」，可是「少林兵」由十一月下旬開始，陷入低潮，而東方却在這段時間才開始得分，南華久沉，此役是否復振？仍待臨場始獲答案，至於東方則鬥志鮮明，今仗必拖「輸少當贏」的情緒，企圖「求和」，因此南華雖佔勝面居多，惟恐難大捷。

「少林兵」月來走向下坡，可從本季的球賽順序看出，南華併在聯賽出戰十次，金禧杯則賽過三場。該十三場的戰果是，勝香港會四比零，和東昇一比一，勝巴士二比一，勝愉園四比三，勝星島二比一，勝東華三比二，加時勝元朗四比一「金禧杯複」，勝陸軍四比十，負於警察零比二，和流浪一比一，負於星島五比六（金禧杯準決賽第一場），和元朗三比三，負於星島零比二（金禧杯準決賽第二場）。換言之，南華自季初至十一月十九日止，保持不敗紀錄，但自十一月廿七日被警察打破了「金剛不壞身」，以後在聯賽每場都失分，金禧杯準決賽兩敗，亦即最近五場比賽爲三敗兩和。

東方本季賽過十一場，其中一場爲金禧杯初賽，餘均爲聯賽戰事，由季初至第六週，屢敗屢戰，至聯賽第七週才開始得分，也是甲組十二隊裏打破「三零部隊」最遲的一隊，東方的十一場比賽的紀錄是：負於巴士一比三，負於愉園二比四，負於星島一比十一，負於東華一比二，負於元朗二比三（金禧杯初賽），負於陸軍一比五，負於警察一比二，勝流浪二比一，和元朗三比三，負於東昇一比四，勝香港會二比一，目前東方僅得五分，較東華少賽一場而得分相同，較香港會多兩分，因爲聯賽升降制度規定，全球季結束後，積分最低的兩隊降班，東方爲了爭取來屆「留班」，亦須早作打算，以近況論，東方較東華爲勇，倘能長期保持近期的狀態，則仍可望達成「護級」。

今天鬥南華，不啻爲東方的一個考驗。今天東方初鬥南華，預料將採密集防守，伺機突擊，蔣着後防各將肯拚肯纏，南華鋒將的射門，將必遭受强烈抵抗，祇要羅北勿輕出，則中路可望較爲堅穩，再加上翼衛及內鋒同防助守，則最後防綫所受的威脅，將可減低。南華破密集亦乏把握，加以最有威脅的黃志强，在港德足球賽第二仗，賽過廿六分離場，今天是否上陣？仍未可知，倘黃志强不出賽，則南華的中央突破也打了折扣。是則對東方較爲有利，益增强「求和」的信心，雖然，南華與强隊對抗，顯得攻勝於守，但破密集却絕無把握，東方自上會，但何應芬復出領軍，今仗他仍將上陣，「大黑」的傳球，可使鋒綫稍爲加强，不過，東方此仗的突擊，亦爲「求和」的「本錢」之一，要破南華，實在不易，此仗「少林兵」贏波，爲合理的戰果，東方的最高願望，亦爲扳和而已。

香港會鬥東昇，雖然「大檻客」據守「主場」作戰，但却仍難抵禦東昇的攻勢，儘管港會球員力拚，亦難望出現奇蹟，雖然東昇鋒將中「射手」不多，但憑腳下功夫，以令「大檻客」的守將難於應付，港會此役，雖有意「護級」，惟恐無力「搶分」。

▲東方主力▼

警察揚威花墟　昨日勇挫星島

「聯賽黑馬」警察，昨日以二比一擊敗星島，花墟場上的盈萬球迷，眼見高踞聯賽首席的星島，被扯下來。今天南華對東方，倘能保持不失，則「少林兵」又重新變得聯賽的領導地位。將來聯賽進入第二循環週，六强的爭持亦更劇烈。

由於昨日警察取勝，金禧杯「星警」決戰的號召力，亦將提高，週日埔頭的場面預料更爲熱鬧。昨日星島之敗，爲無法破密集防禦，警察則緊緊守突擊而取勝。

昨日的三球，均爲上半場射入，其過程如下：

卅六分鐘時，伍炎勝助攻，獲得謝錦華的橫傳，在卅五碼施遠射，球由張劍思門左上角飛入，警察先拔頭籌。

四十分鐘，星島反攻，馮紀良從右翼邊綫吊門，張子慧與警察守衛門衛，劉建成出撲亦落空，張子岱在人堆中射入，扳成一比一。

尚有兩分鐘就休息，警察追得一隻角球，由蘇錦棠開出，李炳德頭頂不及，窩利士標前，球彈中了他的背脊入網，警察便憑此一球而擊敗了星島。

昨天，星島以全力上陣，但警察則有何義新缺陣及以鄧泰航爲後備，「阿扁」卒於下半場卅二分鐘時替出蘇錦棠。

另一場甲組聯賽，流浪勝愉園二比一。

籃球聯賽現勢
甲一均安南華爭霸　甲二是青年會天下

籃球圈

籃球聯賽男子甲組及女子組賽事，尚有十一場，籃聯比賽小組，由本月五日起至十八日止，編定在五晚內舉行比賽，全部賽程於本月中旬即可結束，至於甲乙組聯賽，則尚須作分兩組複賽，然後再作決賽。

男子甲組尚有五場未賽，甲一組兩場，甲二組三場，女子組則有六場，甲一組將由均安、南華爭奪冠軍，甲二組冠軍已成青年會囊中物，該組「護級戰」，則由幸運與美領館隊於本月十日交兵。女子組未賽六場，其中五仗爲「四强」的戰事。

本屆女籃聯賽，仍爲大同、悠悠之爭。茲將籃聯編定的甲組及女子組賽程錄后：

五日，女子組：下午七時公民對自力，八時青年會對大同，甲二組：九時惠青對青年會（伊館）。

六日，女子組：下午八時南華對悠悠，甲二組：九時幸運對電車（修頓）。

十日，女子組，八時大同對南華，甲二組九時幸運對美領館（伊館）。

十二日，甲一組：下午七時半僑聯對自力，八時半南華對均安（修頓）。

十八日，女子組：八時南華對青年會，九時悠悠對大同（伊館）。

籃球聯賽男子甲一組，均安、南華於本月十二晚在修頓作爭霸戰，同晚的頭場，爲自力、僑聯爭季軍，女子組的「四强」賽事，則尚有五場，雖然南華尚有三場未賽，惟照籃聯比賽小組所排秩序，將南華、青年會一場視作季軍爭奪戰，大同、悠悠則已被視爲爭霸的兩强，截至目前爲止，聯賽甲組及女子組隊積分如下：

甲一組

隊名	賽	勝	負	分
均安	五	五	〇	十
南華	五	五	〇	十
自力	五	二	三	四
僑聯	五	二	三	四
淩霄	六	二	四	四
警察	六	二	四	四
福建	六	一	五	二

甲二組

隊名	賽	勝	負	分
青年會	七	七	〇	十四
電車	七	五	二	十
惠青	七	五	二	十
青年	八	五	三	十
販管	八	四	四	八
公民	八	三	五	六
北角	八	三	五	六
美領館	七	一	六	二
幸運	六	〇	六	〇

女子組

隊名	賽	勝	負	分
悠悠	七	七	〇	十四
大同	六	六	〇	十二
南華	六	六	〇	十二
青年會	七	六	一	十二
公民	八	四	四	八
藝青	十	四	六	八
海濤	九	三	六	八
自力	八	一	七	二
勞青	九	一	八	二
北角	九	一	八	二

（附註：藝青會勝木蘭九十比二，木蘭賽過該場後，向籃聯申請退出聯賽，故藝青多賽一場）。

⇦ 有冇攪錯　周行

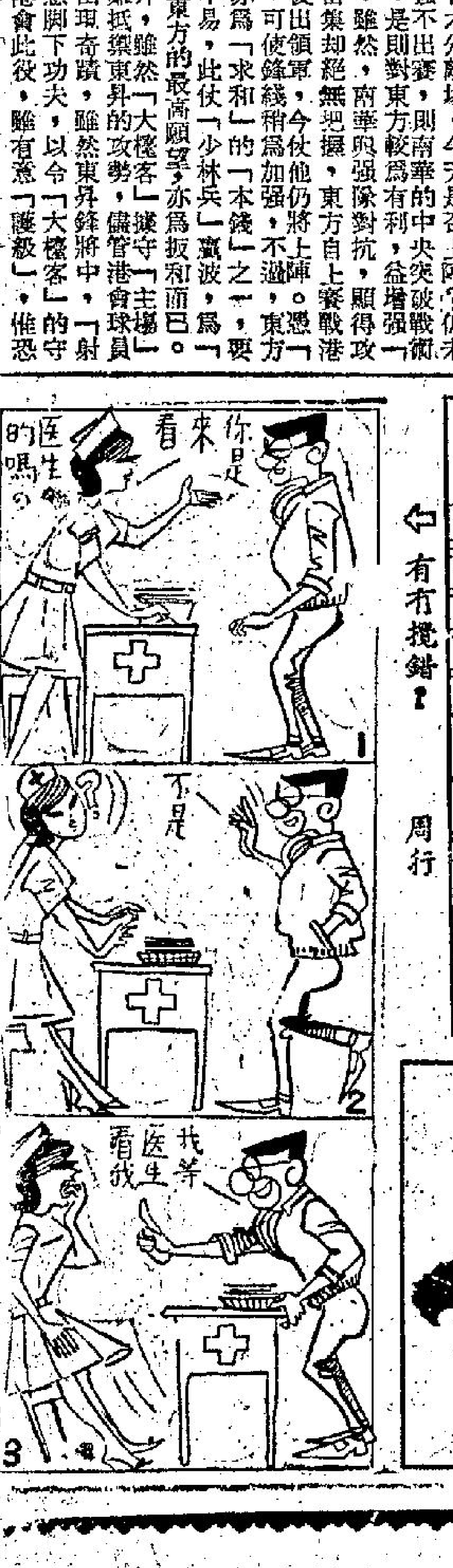

⇦（周行）　反攻機會

⇦ 無所適從　才戈

⇩「今年冇變嘢，只有我一人是例外！」（黃帝孫）

現形記

⇦ 大失所望（黃帝孫）

暈浪記⇩　香山亞黃

女子爲弟弟完婚

中秋月輪觸礁案　海事庭調查原因